青島新民報

三次治强大運動 全華北一齊展開
官民一致協力推進

（北京一日中華社電）新民會中央總會、以第三次治安强化運動、十一月一日起、即於全華北一齊展開、爲喚起各地民衆共同協力、決自中央總會以下各省市道縣總會及各級分會、一致按照本年度提向全體聯合協議會之既定各項計劃、着手推行、其工作重點、在

（一）傾全力消滅中國共產黨。

（二）肅清舊體制下遺餘勢力。

（三）以戰時動員態勢、向全東亞體制再編成、并規定第三次治安强化運動實施大綱如次：

宣傳大綱

第一基本方針、本會於此實施第三次治安强化運動期間、以所有之組織與作用、積極的而活動、俾奠定華北建設之基礎、治安之確立、以及會運動之進展、

（一）依國際情勢之緊迫仲與華北民衆生活之影響。

（二）民衆組織力之擴大、成果之自覺、關於以上各項、極力宣傳、期民衆意志得以自動發揚。

（一）治安强化運之實質成果、與經濟封鎖之完成、須由民衆組織與動員體制之確立、而謀求之、因此已設之各組織力具體的發動、與未經組織民衆之組織化、應認爲本會主要的本實任務、而推進之、特應示重點於封鎖綫上之民衆組織、與保甲自衛之强化。

實施大綱

一、本運動係以會之既成組織、動員完成經濟封鎖、并資有確保農業生產員生活、必需品需給調整等、適當任務、向有未組織之地區內、漸行經濟封鎖綫上之各種組織、

二、本運動實施期間、本會係立於主動的之立場者活動、其各級行政專官、均以新民會總長之名而動員、

三、經濟封鎖上之重要地區內、若尚有未完成自衛之組織者、應急速促其完成、其期展開活動於完成之地區內、漸次組織聯防自衛、以閉塞各村間之間隙、完成鄉村自衛之組織、

四、完成經濟封鎖、得防止物資向被封鎖地區內流失、

五、於重要地點、設立整備保管倉庫、以自衛之方量監護防衛、而確保此農産物、俾推進以此爲據點之各種工作。

三、本運動之完全實施、須以確立民衆動員體制爲主要目標以進行、故動員機能、發動之組織、須以訓練爲先行條件、尤應利用所有機會與方法、努力訓練民衆、第四具體的方針、本運動須以本會員有絕對的責任而實施、故本會於實施之下、應認出政治的生命、挺身以進、根據另紙明示之具體方法、（治安强化運動實施方法）澈底施行。

實施指針

本運動依已往（第一次治安强化運動實施要綱）、及（經濟封鎖指導要綱）之方針、更進一層具體的實施之、希冀滲透完全之成果、而期經濟封鎖之完成、對於左列各點、須傾注全力以赴。

活動指針

本會對於宣傳活動、須負完全責任、以强力展開之、其指針體裁左列三點、

（一）對於民衆生活有直接關之係體具的問題。

支援「省市會議」宣言 應付國際變局
呼應「士紳懇談」要旨 奠定華北新基

物不虛糜資不他溢 滅共裕民在此一舉
王委員長激勵官民

（北京一日中華社電）丁此以十一月一日爲期開始之第三次治安强化運動之際、王華北政務委員長、特以「告民衆」爲題、向華北一億民衆呼籲、吾親愛之全華北民衆諸位、今日由余自身起、在全華北軍警機關、行政機關、民會、及民衆諸位一體之下、迄由本日迄至十二月二十五日止、約以二個月間、實行第三次之强化治安運動、對此因何而屢次實行此種運動耶、大致諸位業已十分明瞭、此際不妨再爲陳述之、設治安不良而諸位之安居樂業即不能實現、然使治安良好之方法、乃爲諸位集中自己力量、除打倒共產黨、及一切之敵人、外無他法也、因之此次治强運動中、諸位之任務、即爲將諸位於從來所實行之運動時、而與各機關團體協力一致之苦鬥之力量與精神、更加一層發揮出來、除努力使諸位都市及村莊不存在一敵人外、同時亦應展開經濟戰爭、所謂經濟戰爭者、毫不難也、即對敵人及敵區封鎖不使食料或種種物資流入其間、使彼等窮困死可也、設以諸位之强大力量、在監察之下、將其食物及衣着加以封鎖時、則敵人必陷入進退維谷之境地也、如斯設敵人衣食供給之途完全遮斷時、即等如諸位之物資增加也、其時既無傾銷亦無囤貫也、因之物價亦隨之低下、如斯既無敵人、而物資又見增加也、此爲安居樂業也、故於諸位有不予以協力者時、即爲民衆之敵、應加以嚴罰之、祇知道動實行之細目、應依導各機關團體指導者之指導、並且與此等各機關團體渾然一體、忍耐努苦而奮行强化治安、乃爲吾等光榮之責任也、當然余亦與諸位以信念與決心、諸位邁往邁進也。

日軍管理粵工場 已全部交還
中日代表正式簽字

（廣州一日中華社電）日華兩軍當局、已將日軍管理之九工場交還廣東省當局、但未交還之工廠、業已開始交涉、並於十月三十一日午後、中日兩代表間實行簽字、結果決將自民國二十七年日本軍開入廣州以來、在軍管理下爲日方經營中之工場、全部交還我國云。

治安强化運動 回顧與展望
抱熱烈信念滅絕共匪（續昨）

現已進入實在工作、敢請再檢討前兩次治安强化的成果、以爲今後努力之標準。

第一次運動、正値國民政府還都華北政務委員會成立一週年紀念的機會、將全華北的軍官會民總動員、

一、新政權政治力的澈底推進。

二、各階級行政機關的活動刷新。

三、民衆自治及其自衛力的强化。

以此爲目標、展開實踐運動、根據「宣傳即實踐、實踐即宣傳」的口號、一齊奮勇協力實行、舉行空前的大運動、獲得最可注目的好效果。

以後就是第二次運動、順應中原會戰大收成效、及國際情勢、都對我方有利的時機、遂開始展開了這種工作、一方面爲更擴大第一次運動的成果、一方面與那適在進行中的夏季警防運動相結合、以「確立反共思想及澈底進行勦共工作」爲目標、積極展開集中實踐運動及宣傳工作的綜合力量、於「反共勦共」一件事上、同時尤致力使一般民衆、自己覺悟治安的確立、是華北全民衆的責任、民衆一齊奮起、以熱烈自主的精神、積極參加治强工作、協力推進、因此本運動乃更進展而爲實踐的「國民運動」、其意義及目的益得普及推廣、使下層人民、家喻戶曉、遂得確立華北思想的體系。

現在正要開始第三次運動、當這次運動發動之時、我們回顧前兩次的運動經過、特以十分堅確的信念、主張本運動的根本方針和所施行的策略大綱、絕對沒有錯誤、特別是確立「對共必勝」這個信念、因爲本運動的指導要綱而外、更有軍政會民一體推進的很緊密而且是有機的策略及種種工作、互相聯繫、積極進行、以得到很偉大的成果、因此本運動、已使敵人共產黨軍不論在精神上和實際上、均受了嚴厲的殲滅的打擊、這就是工作剛開始的時候、我們大聲呼號提倡綜合威力所得來的一種光輝實績、這種發揮綜合的威力、此後更爲切要、前兩次的治安强化運動、所得到的成果、是怎樣偉大、祇要看敵人共產黨所受到的影響怎樣厲害、就可以說明出來、敵人共產黨、更對他支配下的人民、曾有過這樣的話說。

「不急設法使敵人（即我方）的治安强化運動消滅、我們抗戰救國的前途、是絕望的」。

由這一點可以看出敵人的狼狽和恐慌來、但在我方、不過是做完一個序幕的任務而已、前兩次治安强化運動從敵人方面看來、可以說是已經發揮了致命的威力、這次的第三次運動、更應該至最大限度的强化鬪爭、真正是華北全體軍官會民扭成一片、傾注綜合全力量、實行足以制敵人的死命的「經濟封鎖」一擧、當此奮鬥開始之時、我們應當知道應當準備的是什麽呢？最要緊的就是「要徹底知道治安强化運動的本義」。

倘不如此、則華北各地、雖望安全、個人和平幸福、亦沒有希望、所以不論什麼人、都要記本運動是華北所施行的種種策略和一切建設的基礎、爲達到這個目的、都要具有克服一切困難、及有進無退的決意、是則本運動是全華北民衆要發揮總力量、奮戰到底的決新戰鬥、自不待言了、將要實施的經濟封鎖、是戰勝敵人確立我們永久和平、絕對必要的作戰上的手段、所以從今以後、不論什麽事情或用什麽方式、如有以物資供給敵人或因得我方工作者、都是我們全華北民衆的敵人、在前兩次治安强化運動推進的過程中、我們最感覺痛苦的、就是有一種既非敵人、又非同志、不知道是故意或是無意的來作消極的抵抗、阻害全體運動推展的、所謂有第三國性格的勢力、依然存在、惟往者不諫、來者可追、本運動已開始、我們早已具有鐵一般的決意、對於這種附得、毫不寬貸、非將他排除淨盡不可、我們的奮鬥、正在毅然進行、可是這種作戰、不是表面的、是一種實質的經濟封鎖、如前所述、我們的敵人、不僅是站在正面的共產黨共產軍、凡屬與同時爲的前面實施的經濟封鎖以及我方切要的策略者、都要以資源或通敵的理由一一摘發徹底排除、這是因爲第三次治安强化運動、已經猛烈展開、四圍的情勢、早已不容緩遲疑、凡屬不是我們的同志、都是我們的敵人、旣是敵人、非斷然擊滅不可、我們要以這種堅信的決意開始前進。

實行對敵的經濟封鎖

治强運動現爲第三次這一次特別要加强過去的成果、並補足其不完備的地方、注意擴大運動的力量、到每一個人的身上。

對敵經濟封鎖、就是不把我們這邊的一切物品、如糧食、布匹、棉花、一切用品、要絕或貨給八路共匪及清軍各地區。

星期論壇

過去治安强化運動的成果

華北一切施行的政策、可以說是全繫於治安强化運動的成功與否、也非過言、治安强化運動、是華北一切施行政策的基礎和背景、本來華北軍官民對治安第一主義、繼續展開一切勇敢的剿共作戰、治安强化運動、亦以發揚已經認識了鄉村自衛的華北民衆的剿共意識爲根幹、我們依此方針還造成華北建設的推進力和基礎、治安强化運動、自今年三月開始以來、緊密一貫的繼續進行、結果、華北所得到是什麽？

先言其目標、第一次是「鄉村自衛力的育成强化」、第二次是剿共的實踐、但在具體上、究竟獲得些什麽東西？

就以上所說的檢討出來、可以顯明表示治安强化運動給與華北後的一種很好影響、同時、也可以根據這個成果來決定現在正在施行的第三次治安强化運動的方針、綜合第一次、第二次所得的成果、第一的成果是、「治安第一主義的澈底」

自實施治安强化運動以來、上自官吏智識份子、下至鄉村勞工、都已經澈底認識共匪侵害鄉村、脅迫民衆的慘狀、華北治安不寧定、即不能得到生活上的幸福、與其所以能生活的原則、

第二的成果是、「鄉村反共自衛力的强化」一般人都知道自己的鄉村、要用自己的力量來保衛、他們保衛的組織、和鄉村間因爲已經得到這個成果、便來傳就的自衛者很多有緊密的聯繫、就是他們當能極力排除八路軍及共產黨的組織、這樣成果是値得欽佩的、以後還要更加努力、第三的成果是、「反共思想的確立」、現在華北的施政目標是反共、使鄉村繁榮的手段是剿共、這兩種意識的澈底貫進、已經進到反共目標的確立了、又「中國軍官民自主的運動」、這是第四的成果了、不能說是中國人已經覺悟了、從村繁榮、所以中國軍官當然要爲本運動來開始自主的全體動員、每一個人都有責任、

第五的成果是、「治安工作積極的推進」、鄉村自衛組織、已經完成、我們應進行的工作、若在此刻還是不進、即有被八路軍反擊的危險、因爲我們一步不前進、敵人就攻進來了、所以要展開軍警的討伐、各縣聯合的討伐、鄉村自衛力、都向外積極的發動、像這樣的討伐、實在是治安强化運動主要的部份、過去已經出了不少的犧牲者、目前已進入第三次治安强化運動的階段、這種剿共的工作、必須要更加調整、積極的推進。

第三次的運動、要由以上所舉出來的五種成果更加擴大的擧行。

這五種的成果、斷然不能使他後退、總要極力擴大、要努力强化、以補救各部門的缺陷。

冀徐水滿城兩縣 共產黨一網打盡
黨員百餘名全逮捕

（保定一日中華社電）華北最大赤色根據地晉察冀邊區之澈底肅清戰、自八月中旬以來、經兩個月間不斷進行、匪部及匪根據地設施已完全覆滅、日軍各部隊現已分別返還原駐地、參加此次作戰負有特殊任務清水部長以下二十餘名、對戰憲兵隊與現地日軍各部隊協力、並由於部員決死戰的活動、乃於九月中旬、探知徐水縣下中共黨員潛伏地點、當立即對之加以檢擧、至十月一日卒將滿城徐水兩地一百〇一名之黨員、全數逮捕、經調查結果、判明其中五名均爲中共晉察冀北嶽區滿城縣第五區士辛店中共黨記王惠卿、四四歲、徐水縣東釜山村、中共晉察冀北嶽區徐水縣黨委員會組織宋文華、二五歲、徐水縣毛里村中共晉察冀北嶽區徐水縣黨委員會宣傳查進忠、二六歲、徐水縣西黑山村中共晉察冀北嶽區徐水縣第一區黨委員會書記新瑞生、二五歲、徐水縣南龍村、中共晉察冀北嶽區徐水縣第三區黨委員長書記劉潤、二六歲、此外其下部組織之形成黨員、滿城縣五十二名、徐水縣四十九名、緣此等地下組織之指導共匪中樞幹部之所在、以極巧妙手段藏匿極嚴而經清水隊長在徐水縣大責任之偵諜組、接得該縣居之徐水縣六合北莊第五區黨委員會書記李桃亭之後、乃將其逮捕、其次在徐水縣第一區黨委員會書記以下四名、至於九月三十日向滿城縣黨委員會書記王惠卿、自本年三月徹前滿城縣黨委員會之下組織之十二名、三區黨委會下組織之十二名、其後由於檢擧查乃將該縣東釜山村彼等一黨潛伏地點發現、於是派部隊協力之下、卒將上記黨委員會之組織宣傳、及第三區書記各一名捕獲、至十月一日晨、即以部隊主力將該縣第一區黨委員會書記以下四十九名、皆一網打盡、按匪書記王惠卿、自本年三月徹前滿城縣黨委員會組織文月任徐水縣委員會之組織文彼等均受第一地方委員會李健瑞之指、努力謀求赤化及共產黨之發展、與後借爲圓云。

冀東赤色五縣 被日軍包圍
猛烈攻擊殘餘共匪

（冀東〇〇一日中華社電）爲滅絕以河北省東部山區地帶爲根據而蠢動中之赤色冀察熱邊區之共軍、日軍古川、鶴崗、田中、濱田、渡邊、矢澤、田浦各部隊、十月三十日黎明起華北治安軍協同開始行動、忽以遷安、撫寧、豐潤、玉田、遵化五縣、赤色五縣爲中心、將共產軍約五千加以包圍猛攻、戰果著着擴張中。

京市警察局 努力治運
用收更强效果

（北京一日中華社電）北京警察局余局長、頃以所屬各區隊官警、在實施第三次治安强化時期、員警一致勵行、

津民衆大會 在甯園擧行

（天津一日中華社電）天津特別市民衆代表大會、經多日之籌備、一切事宜已就緒、定一日上午十一時在甯園擧行、爲使一般民衆對於大會有深切之認識、決定擴大宣傳、新民會天津市總會、定一日派遣大批人員赴各娛樂場所講演、並攜有幻燈、市署方面并在東馬路官銀號、大經路等處、高搭彩坊、富麗輝煌、金湯金鋼金華寺橋、亦分別懸燈結彩、以資慶祝、輕氣球標語、亦已飄揚於天津市晴空、一般民氣頗爲高昂、天津市長溫世珍、定一日下午在廣播電台講演、趨爲民衆代表大會之收後、及第三次治强運動要旨云。

日結城總裁 一日返抵東京

（東京一日中華社電）視察滿洲華北各地經濟金融情形之結城日銀總裁一行、一日晨抵東京車站返京矣。

岡村大將返京

（北京一日中華社電）岡村日華北軍最高指揮官、爲巡視部下山西各部隊、潛同參謀大佐米澤副官十月二十八日午前八時、自北京空路出發、當日巡視太原、縣各部隊、二十九日巡視汾陽、三十日巡視陽泉各部隊、一方視察陽泉各部隊、三十一日由空路赴石門、再由彰地空路出發、午後六時歸返北京云。

作戰目的完全達成 日軍自鄭州撤退
促渝僞軍從速反省

（〇〇一日中華社電）十月二日拂曉、渡過黃河激流之日軍一部隊、擊破敵軍、攻佔之鄭州城、完全肅清匪軍、沿京漢綫南進擊破之日軍、快速南下、驅潰僞軍之鐵路、以強大攻擊力擊潰、過京漢綫、占領中牟之陣地、給予渝軍重大打擊、平漢河之壁壘、更行奇襲、渡攘敵僞軍以重大打擊、日軍以如斯赫赫之戰果、已完成作戰目的、即向新佔據地區民衆佈告如左聲明書、而自鄭州一帶撤退以待渝軍之反省、

日軍聲明

河南方面大日本軍、因此地攻已達成攘渝僞鄭州附近渝軍之策源地、日軍之撤退、并揚言之勢力範圍、傳達民衆、今河南民衆、又受戰禍、實堪憐憫、然如有以此地爲根據、而阻碍討伐地區於黃河之各地、更以鄭州附近爲根據地之渝軍、即採取日軍討伐之、以日軍爲中心、率先保衛民衆生活、是其中國人民衆之所盼禱、偽軍爲對日本之作戰抗戰、以作孤注一擲、嗚呼！三十九年、渝軍向日軍進攻、日軍屢敗、非作戰區域之鄭州附近、亦爲渝軍佔據之、以民衆的血及數萬軍隊、鑑於日軍之撤退、兵及民衆、由於此次進攻、發生何等力量、爲透視現實及民衆一反省期間、然若頑固不省、繼續蠢動、則隨時對之進攻殲滅、毫不躊躇、暴逆遺禍於黃河、生靈塗炭、今河南民衆、又受戰禍、實堪憐憫、然如有以此地爲根據、而阻碍逆襲者、則難免豪受皇軍之誅戮、而化爲焦土、凡我士兵民衆、務宜沈思猛省、以求九死一生之道。

在河南方面軍 大日本軍司令官

僞軍如再蠢動 決予以嚴懲
日軍報道部長談話

（北京一日中華社電）十月二日日軍現行電擊的黃河渡河以來、僅一週之間、即將河南省重鎭之京漢鄭州城、完全攻陷、作戰目的已如先報導、完全達到擊潰敵抗戰力之作戰目的、日軍爲整備將來之新行動、自十月三十一日起、毅然開始撤退、關於此事、華北軍報道部長談、於十月三十一日午十時發表之左、自有日軍報道部長談、華北軍報道部長談、自鄭州附近撤退之作戰目的、十月三十一日開始撤退。

報道部長談

此次河南作戰之主要目的、如報道部長、乃擊潰該地一帶之渝軍、並爲將來展開黃河之作戰、確保黃河南岸前進據點、軍於十月二日黎明、在黃河及新黃河一帶渡河、各處排除頑强之抵抗、攻陷鄭州、然後爲殲滅周邊地區之將系敗殘軍、同時並修復鐵京漢線鐵橋、一方在南岸要地、構築到岸陣地、原屬鄭州地方、一望平原、自古即爲爭霸之地、民國以來、自京漢線開通後、爲之聯絡、乃以物資而豐富、但兩軍路已從前成極撤去、且因我方對軍事設施之累次轟炸、及我方進攻、由將系自己破壞、已不如昔日、由軍事政治經濟之見地觀之、價値已喪失、達成作戰目的之皇軍、認爲無確保該地之必要、乃放棄之、並將該地一入日軍手中、重慶係政權即大放宣傳、謂渝軍奪回鄭州、時對而我方軍事之行動、以進攻之、皇軍一度決意、將其撤退、則皇軍隨時可再奪回之、由於此種經驗、與上述重慶之情勢、黃河南岸爲我據點之地、而南岸一帶於死命之結果、將軍若不悔改、而猶思蠢動、則皇軍或將隨時隨地予以更猛烈之打擊、茲再附言、業已完成其準備態勢也。

華北各鐵路 主要車站辦理電報

（北京一日中華社電）華北主要站、一向辦理電報、予旅客以莫大便利、頃更於京山京漢津浦石德膠濟各線一十七站、設置電報處、已自一日起開始辦理電報、茲將各站站名誌之如次、新設電報處京山線、郎坊站、京漢線、高邑站、定縣站、邯鄲站、津浦線固鎭站、濟寧站、石德線、晉縣站、衡水站、膠濟線、晉集站、大港站、同蒲線、忻縣站、太谷站、平遙站、霍縣站、侯馬站、運城站、膠海線、晉安鎭站、南邸站、東路線沂縣站、潞安站、京漢線、濬縣站。

虞美人
霄羽著・許濤繪

第四章 侮辱欺騙與誘惑 （1）

眞的、如果就是我一個人、我怕誰？」陳太太趕緊說：「千萬你別這樣！少出門就是啦！他眼看就要病死啦、還能活你幾年？再說你現在獨立門戶了、他到未必敢拍着門來找、還是忍氣爲是、還是得爲孩子！」陳太太發出悲泣的聲音來了。婉蘭拿着書本呆呆的發怔、柔腸迴轉、什麼法子才能免除這些煩惱、迫害、和憂愁呢？她暗中在歎氣。

在這樣環境中長大的婉蘭、她的性格是憂鬱的、但十七歲少女的年齡給她一種好潔與愛美、她沒有多少件衣裳、但自己永遠洗燙得乾乾淨淨、衣裙上從看不見有一條摺紋、或是一個污點兒。頭髮不上什麼油、但黑亮整潔。臉上只稍微擦一點胭脂、但必任何注意面部修飾的女子全都秀潤。她全身素衣青裙沒有一點刺目的顏色、她的舉動安靜沒有一絲風流浪漫、但不知爲什麼、她每天早晨由家中往學校、晚間又由學校回到家中、這兩次短短的路程、永遠是有許多人的眼睛亂溜似的向她來釘、她不明白她有什麼地方會叫人這樣注意。

每天下課歸來時、總要經過那個地方叫作「三座橋」、其實這裡的橋只是一座。眞怪！五天中總有三次要在這兒遇見一個至齊康新自用車的人、這人穿着西服、差不多每次的西服顏色服樣式全不一樣。有時拿着皮包、有時拿着幾冊厚厚的洋裝書。大約也就是二十來歲、很精神的一張臉、一見着她、就直眼鬥地看、並且左腮上露出一個天滿來。婉蘭起先是不注意、後來一遇見過四五次之後、她似乎覺出這個人是「不懷好意」、所以她就特意改了路走、就再遇不見了。

這許多日、報紙得沒有刊載「楚哭」的詩詞、謹思鳴的事情也在她心中漸淡漠。她只盼着快些畢業、畢業之後去找職業、好幫助母親維持家計、她現時所關心的只有這個母親、陳太太。但有一天、樹下有人喊她叫着：「大丫！大丫！」這聲音很生疏、但可能會是誰呢？她一驚、她看見柳樹下拉扯着幾個窮孩子正在揀煤核、其中有個姑娘、是個靑黃的臉龐、雖然穿着破爛衣裳、卻彷彿很高很胖、旁邊有幾個孩子圍着她、有個年歲稍大的男孩子就嚷嚷着問她：「大丫你哪天養孩子呀？」大丫的手裡有個扒拉煤核兒、她舉起來就要打、狠狠罵着說：「小忘八蛋！我養下來的就是你的爸爸！」男孩子胳膊挎着個破籃子就跑開了、在幾步之外又跳笑着嚷嚷着、說：「大丫、你敢過來嗎？……喂！我這兒有錢呀、兩銅子？行不行？來、回？」大丫回過身來潑口大罵所駡的那些村野的話、簡直不能用耳聽。

婉蘭却拿着書站住了、她注意看那大丫的面孔、大丫搶着破口袋跑着追過來幾個男孩子、跑到很遠之處更跳着笑。這裡大丫一邊揚臉往前罵、一邊彎腰拾起、然而她還是五、六個蓋蠟似的腳指頭就全露出來了。身後拉扯上的那一群孩子也一齊大笑、大丫氣得索性坐在地下、她的褲子也露着肉、她又罵、忽然一眼看見了婉蘭、她就說：「小姐！大姑兒！您是在這兒住嗎？您家裡有破鞋沒有？找一雙給我吧？我這雙鴨皮破鞋、眞不能穿啦！行好吧！女先生！」

婉蘭微笑着答應了一聲：「好吧！請你在這兒等一等、我進去找一找！」她急忙跑進門裡、先到裡間、見陳太太正坐在床上做活計、她就叫了聲：「媽呀！」陳太太抬起眼皮來看看她、說聲：「你回來啦？」婉蘭含着臉笑了一下、就又趕緊到外屋。放下書包就鑽進桌子底下去找破鞋、但是哪有破鞋呢？只有她的皮鞋和陳太太的小腳鞋、都是半新不舊的、統共也沒有幾雙。她竟匆匆地拿了一雙皮鞋跑出門外。那大丫一看、就說：「哎喲！皮鞋我哪能穿呀？大姑兒、您有布的破的就行啦、用不着要這麽好的。」

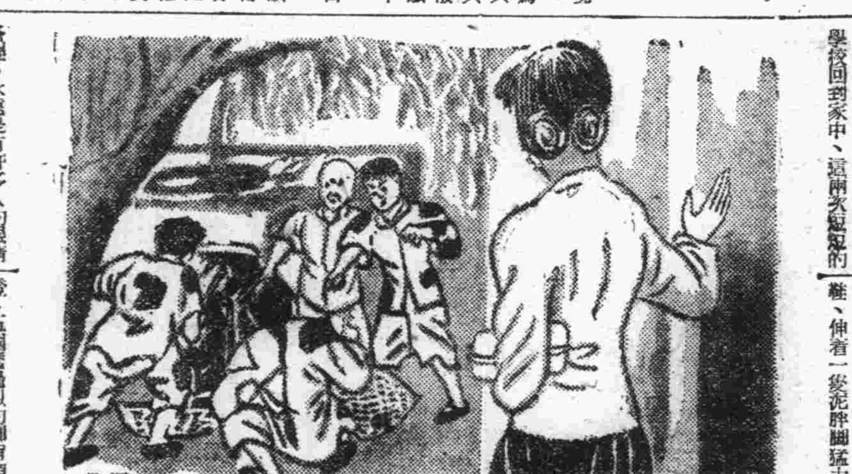

普通玻璃、各種厚玻璃、白冰屑玻璃
鐵絲玻璃、絲紋玻璃、磨砂玻璃
三昌玻璃販賣組合
太田洋行
青島滄口路六五號 電話2（七二五五）（二〇五六）號
倉庫 雲南路一八二號 電話2五二一六號

紙袋 紙繩
標價貼簽 標價掛簽 封口紙 商標紙
新設紀人事廣告業務所有定貨
製造 批發 零售
青島聊城路一三二號
大統領 幸田
電2四四二七番

HHH BOOT POLISH
三愛趣牌皮鞋油
購塗本油 保證皮鞋柔軟 經久耐穿 而且光澤美麗 足以動人
總經理 青島 金泰洋行

煙末發賣
華成公司
青島台東鎭和興路一三號 借用電話三一〇九八六番

爲近代文明人所渴望 富有興趣的食道樂味
成吉斯汗火鍋
吾人隨複雜文化之進展同時更懷懷着單調原始的生活
而成吉斯汗火鍋富有野趣及奇特滋味魅力實能滿足近代人之胃口、諸位曷興乎來
第一公園內
公園飯店
電話四七五六番

天津的新栗入貨
各界待望很久的天津新栗子現已甘味芬香糖炒上市了送禮或作土產務請惠顧是荷
山東路
甘栗太郎
電二一七四一六

資本金 壹億圓（全額拂込）
積立金 一億四千九百六十五萬圓
營業種目 一切銀行業務
總分行 橫濱本店、東京、東京丸之內、名古屋、大阪、神戶、門司、長崎、小樽、大連、上海、香港、漢口、北京、天津、芝罘、濟南、青島、廣東、哈爾濱、張家口、新京、奉天、厦門、海防、河內、西貢、盤谷、仰光、馬尼拉、巴達維亞、斯拉巴亞、孟買、喀拉蚩、紐約、舊金山、倫敦、柏林、利昂、新嘉坡、沙市、巴里 等
日本銀行代理店 青島市館陶路一號
橫濱正金銀行青島分行
電話 (二)八二二一 八二二四 八二二三 八二二五（宿直兼用）

藥製冷香霜專除雀斑粉刺

擴大治強運動的力量

德軍迫赤都郊外 重大局面將展開
包圍紅軍已漸次完成

(柏林一日中華社電) 茲因數日來天氣不良、故德軍作戰速度、受相當阻碍、而各戰線攻擊於酷寒期以前、繼續最後之進擊、殊令各方注視也、惟觀莫斯科攻略戰、據當地情報稱、謂德軍之先鋒、已肉迫能見莫斯科近東之高地附近、並不實行如從來之機械部隊之戰鬥、專依徒步之步兵部隊、漸漸向包圍紅軍總前進因之包圍線完成中、雖稍嫌遲延、據當地接到英方之情報稱、謂德軍既進迫於莫斯科郊外二十公里地點、如莫斯科重大局面之展開、已迫在目前也。

(倫敦一日中華社電) 英陸軍當局者、因如次理由謂莫斯科正面戰線戰局在茲二週間內將示重大決定的場面云、而預想即據英國及蘇聯方面之情報稱、希特拉總命在冬期到來以前、經佔領莫斯科云、茲德軍共部隊猛攻莫斯科、命令全線此企圖如失敗、則德國於冬季不能另行開始新攻大作戰、對結果德軍將不得已將其大軍迄斯摩命斯克其他都市之線撤退云。

克里米紅軍總崩潰 德炮隊猛攻列市
各綫戰事順利進行中

(柏林一日中華社電) 德軍司令部十月三十一日發表稱、克里米亞戰線今也因德軍以破竹之勢追擊、蘇聯軍將總崩潰云

【柏林一日專電】德元首行營軍司令部、頃於十月三十一日中午公佈戰報如下、

(一) 德羅兩軍之激烈追擊下克里米亞半島德軍、急忙四散奔逃、德方曼斯坦將軍統率各師、在普勒格培爾中將率領之空軍合作下、完成佔領此半島之狹長地峽、該地峽佔該半島全面積之四分之三約二萬五千七百方公里云。

(二) 唐納茲涅茨城德軍暨各聯軍繼續追擊紅軍、順利進行中

(三) 列寧格勒線之包圍陷紅軍數次突圍咸告擊退、德陸軍重砲隊猛烈轟炸城門各重要目標、再東線其他各區戰事皆在勝利進展中。

(四) 托里亞、及剋爾區兩港之港埠設備、并炸沉蘇聯貨輪五艘、共一三、〇〇〇噸。

東部沿海諸港、英機三十日曾來德空襲。

英水手二十名遇救

【羅馬一日專電】據三十一日羅馬報章刊稱、業已沉沒之英輪「奧都蓄爾號」號水手二十名、頃在阿爾吉沿海處尼附近獲遇、該輪係被義軍魚雷飛機所擊沉者云。

蘇要求英國 對芬匈羅宣戰

(倫敦一日中華社電) 據外交界情報、蘇聯要求政府即時對芬蘭、匈牙利、羅馬尼亞三國宣戰云。

義大利首相 嘉獎柏海軍少將

【羅馬一日專電】墨索里尼首相、爰於三十一日延見柏命那海軍少將按柏少將於過去十四月內、在大西洋上指揮義軍戰艦、襲擊敵方船隻、義首相并對柏少將及其部屬、在大西洋戰事之偉大貢獻、表示申謝云云。

全英國婦女 不得參予國防隊

【斯德哥爾摩一日專電】據倫敦方面消息、英國軍政部頃決諾斯文斯加頓三十一日接倫敦不准婦女之參加國防隊、因國防係軍事機關也。此間「日報」倫敦訪員申稱、英政府此舉由於日內瓦公約所規定云。

阿富汗德僑 已啟程歸國

【柏林一日專電】據此間三十一日午所接報告、前居留在阿富汗國境之德僑、業已啟程經印度而返國、該批僑民幾何尚未探悉。

加相訪羅氏

【馬德里一日專電】頃悉加拿大總理金恩氏、決定於本周末往海德巴克訪問羅斯福美大總統、據聞此次係私訪性質、同時偕珠麗安娜公主、偕其子女一人、亦於同時晉謁美總統云。

美國驅逐艦被襲 在冰島西方沉沒
美海軍省已正式發表

(華盛頓一日中華社電) 美海軍省三十一日發表、美驅逐艦魯本詹姆斯號一隻(一、一九〇噸)於十月三十日夜在冰島西方河上護送商船、受水雷攻擊、業已沉沒云。

【馬得里一日專電】頃接華盛頓來電、美海軍部頃於三十一日宣稱、美國驅逐艦「魯本詹姆士」號、於十月三十日夜至三十一日間、護送商船隊、前往冰島、在大西洋中途遭魚雷命中沉沒云、該艦遭潛水艇抑戰艦或飛機所發之魚雷所中、未予披露、華盛頓官方人士、拒絕吐露該案詳情。按「魯本詹姆士」號、造於一九二〇年、排水量一、一九〇噸配裝魚雷發射管十二具、十點二生的大炮四門、七點六生的高射炮一門、全體海員共一二〇名、該驅逐艦之沉沒、各無線電台特別報告、各報紙刊行專報、全國各地咸予注視、羅斯福美大總統、三十日在報界會見席上拒絕發表任何批評、并否認此案件、將引起對德斷絕外交關係之說云。

美政府首腦對此 表面極冷靜
對德關係極為微妙

(華盛頓一日中華社電) 美驅逐艦魯本詹姆斯號擊沉之報、在羅大總統新聞記者會見以前、已由海軍省發表意想衝動、大總統對於該事件、表面上希靜態度、並未發表激烈言詞、此乃因尚未接關於該事件之詳報之故、然大總統關於美國所遭遇之大西洋危機、已於十月二十七日海軍紀念日演說中向國民充分警告、或將以此新事件而實證演說中指陳要旨、此次事件前會發生兩次即格里亞號及加尼號兩事件、後發生事件為第三事件也、且為被擊沉事件故被認為對德戰爭代理實上之宣言、記者與總統及赫爾會見均曾詢問美國將因此事而與德斷絕外交關係否、兩氏又皆未作答、赫爾長官、不過重述氏於美船艦被擊沉事件發生時、攻擊德國言辭、又謂從來瓦數次聲明作為非難德軍衛策之言詞、已甚充分、殊無補足之必要、然據消息通所見、美德關係早已具有險惡的情勢、時有作斷絕國交論或非告宣戰論者、以藉此機會、首先對德斷絕外交關係之呼聲起、政府亦將在各方面[illegible]之對德論調硬化傾向。

德方守沉默

【柏林一日專電】此間德官場人士三十一日晚拒絕發表、關於美海軍驅逐艦「魯本詹姆士」號沉沒之任何評論、因目下尚未接德方對於此事件之情報也云。

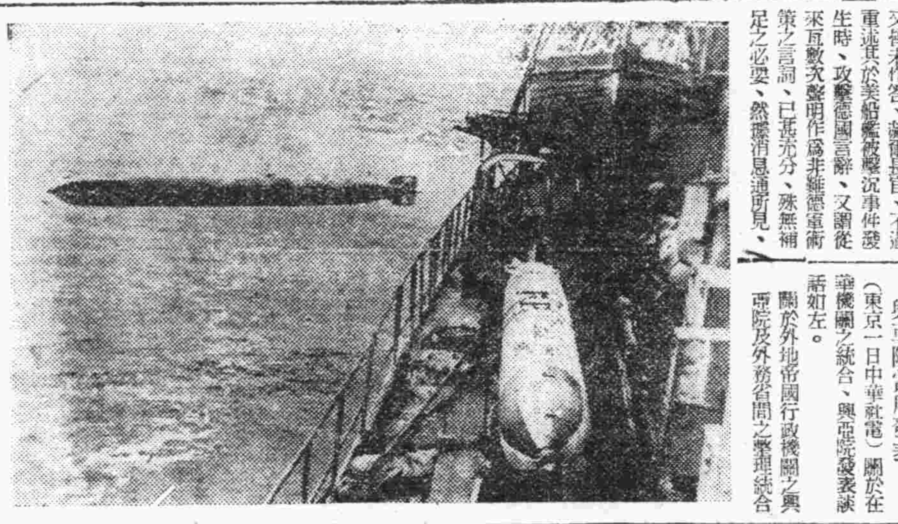

德潛艇在大西洋上對敵方魚雷發射之一剎

蘇羅斯特夫市民 已開始疏散
紅軍集中於頓河左岸

【斯德哥爾摩一日專電】據此間德哥爾摩日報所接情報稱、蘇聯當局頃已下令蘇聯工業重鎮羅斯特夫城民眾之開始疏散、又各工廠之大量機器業已着手搬運、據聞紅軍頃集中在頓河之左岸云云。

【柏林一日專電】此間三十一日午所接報告云、本線中區蘇軍於本星期三四兩日進行反攻、企圖阻撓德軍前進、皆告重創而潰退、德方某軍於十月二十九日一日中共俘虜紅軍二千名、擊毀或奪獲大炮二十門、坦克車二十七輛、德軍炮隊轟射各軍隊集中所在、在東線南區紅軍之反攻、亦蒙同樣厄運、德軍順利前進中云。

非洲區戰況

義軍司令部、頃於三十一日中午公佈戰報如下、(一)北非方面托布洛克前線、義軍炮隊十分活躍、英機曾更番來班加西德里波利空襲、人物略受損失。(二)東非方面義軍先頭部隊異常活躍、襲擊而區吾軍潰退、英軍前進部隊、英機一架因機件失事、被迫在西西里沿海附近墜落、機中人員加蔣飛行員(三名悉數就擒云。

澳軍陣亡 達一萬三千一百餘名

【上海一日專電】據此間所接報告稱、澳陸軍部長福迪十月三十一日宣稱、緣自開戰以來迄本年九月二十五日期間共陣亡喪失士兵一萬三千一百四十三名云。

德潛水艦隊 擊沉多數英船

【柏林一日專電】德軍司令部、三十一日午公布對英戰報如下、攻擊英方航運之德潛水艦隊、頃又擊沉英商輪六艘共二七萬千噸、驅逐艦一艘及護送船又兩艘、英砲艦一艘、漁船雷命中重創、德長距離轟炸機、頃在大西洋卡迪士西北擊沉英商輪二千噸者一艘、重創另一貨輪、三十日夜德空軍協助海上巡邏、并轟炸英國西南及海上巡邏。

太平洋局勢日緊 日決突破包圍陣
應變體制已逐漸完成

(東京一日中華社電) 日東條內閣關於近衛第三次內閣總辭職之政治的根據、所謂「關於國策遂行之方途意見不一致」、再加檢討、以急速確立其方途、環繞日本爲打開國際的危局、國政戰兩略之緊密一體化、一方著著整備各般之臨戰體制、在其間近衛內閣以來繼續中之日美交涉至今日未另示新展開、從而并檢討太平洋障碍之所在、似尚未達到結論、以太平洋爲中心之緊張不拘日本一切努力、而漸次趨於增大之一途、而如斯緊張之增大、蓋以美國爲首、因敵性國家群之對日包圍陣形之强化者也、尤以最近因美德衝突之危機增大、美國擴大波及太平洋、以其迴避策、基於日本國力、過少評價、强行全面的經濟壓迫、因此企圖使日本屈服、然東亞共榮圈之確立、爲日本不動之大方針、不能因美國經濟封鎖而放棄、美國如始終强行、在日本國爲自衛上、除另設必需物資之供給源外無他途、自不能不突破敵性國家群之對日包圍陣形、東條內閣不拘早已成立決定召集臨時議會、由議會對國民澈底認識日本所遭逢之危局、對未曾有之增稅案、而求協贊企圖臨戰體制之完成、實基於如上之國際情勢、對以美國之一部分報紙有厚顏慫恿日本放棄建設東亞新秩序之國策之勢如斯事態如不改變繼續展進時則日美間最惡事態必至發生此局面之打開策、除美國緩和對日本以外、首在美方之出處如何耳、在斯能左右今後事態之日本、縱出現任何事態、已確立應付之新方途、已完了應變之體制云。

臨時增稅案
講求各項等全措置 國庫收入將大增加

(東京一日中華社電) 日政府關於臨時增稅案、十月三十一日「情報局發表」、鑒於現下內外情勢、政府現就財政、及於重要國民經濟及國民生活影響、作充分研究、樹立百於財政全般之增稅計畫、並鑒意調查以便實行、此際力圖認爲急要之購買力之吸收、消費之抑制、並爲應措置前應行增加之歲出財源之一部、決向臨時議會提出以間接稅爲中心之增稅案、直接稅之增徵案等、擬向通常議會提出、此次增稅雖稍影響國民生活、致務減之、政府對於國民生活上必要物資依給之確保、配給之適正、講求各種處置、以期確保國民生活最低限度、又此次增稅案之增收額(內地)本年度約六億三千萬元、昭和十六年度約一億七千萬圓。

(東京一日中華社電) 依此次所決定之臨時間接稅加征及增稅提高價格、致國庫收入內見增加、十六年度大致增收者一億一千萬圓、及平年度增收七億七千六百萬圓也、再於本年度內鐵道運信旅客費、均對旅客運費郵信電話郵政費予以提高擬將上決提數額一般會計內劃入、又直接稅加徵問題、爲在下次通常議會之提案、故實施之際、其稅之收入將能達到期的巨額、如斯在新體制下健全之新號亦可漸表現也。

兌換券 發行額激增

(東京一日中華社電) 日兌換券發行額、十月四日以來、漸增三十一日據日銀決報比較前日增加六百萬元、遂達四十七億三千四百五十七萬三千元、突破四十七億元最高發行限度、實乃改正三千四百五十七萬三千元限外發行之日、今者兌換券發行制度、實施最高發行制度以來之初次限外發行、據日銀當局觀測、三十一日亦增加二千萬元左右、結局十月末限外發行額、當爲五千五百萬元左右。

第五次總會 物價對策審議
東條首相懇切致詞

(東京一日中華社電) 日東條內閣物價對策審議會第五次總會、十月三十一日午後五時、在首相官邸舉行、政府方面有會長東條首相、副會長鈴木、賀屋、岸井野、寺島各大臣、內閣三長官、松岡企劃局長、山田軍需局長、他民間千石民以下二十一委員(缺席八名)、幹事出席、由東條首相致詞後、即行審會議政組、與其他購買力吸收諸方策之政府諸問案、照原案通過、答復政府、五時三十五分散會、政府將予以深探而實施、關於購買力吸收及民營業收入增加諸方策爲基調之新方策總期萬無遺憾、首相致詞如左。

環繞現下我國之四周情勢、極臻重大、已無須贅言、突破此種情勢、而國運進展、以安聖慮、須基固後威之下、如鐵之國民的團結、並勇服務以向國家總力之發揮邁進、物價政策之於生產增強、民生安定、國家總力之發揮上、實有重大關係、不待多言、關於物價政策、自暴發以來、政府所堅持之物價方針、今後亦無何等變更、當然、爲適應國際情勢之變化、堅持此項方針、而資行生產之增強、國民生活之安定確保等、須有確確恆久設施、尤其關於日滿華之經濟連携應如何調整及促進、實際問題之解決、以圖生產增強調整問題、實基於此趣旨者、關於爲其重要一幹之購買力吸收諸方策、政府期作種種研究而實施之、本日以此趣旨請即審查識路運費之增加案件。

日外相接見 在東京各國公使

(東京一日中華社電) 日東鄉外相、曾於十月三十日接見各國大使、復由三十一日午後三時起、於外相官邸接見在東京各國公使、及代理大使、使以下各國公使、代理公使等、二十餘國之外國使臣云。

日總力戰 研究所長更迭

(東京一日中華社電) 關於日總力戰研究所長一職、經於十月三十一日之閣議、決定暫由海軍中將遠藤喜一氏接充、即日發出任命令、同時將該海軍少將案代所長一職解除、按遠藤中將、係東京市出身、本年五十一歲、歷任海軍大學教官、柏林大使、館附武官、侍從武官、民國二十六年陞任少將、爲柏林大使館附武官、並於民國二十九年任橫須賀鎮參謀長、以至今日。

羅斯福製造戰事心理
林白氏演說猛烈攻擊

(紐約一日中華社電) 美國反戰派之勇將林白氏、於十月三十日對在紐約舉行之美國第一委員會、出席所主辦演說大會之羅斯福大總統、予以猛烈非難、其演說如左、(寫真林白氏)

美國民依羅斯福大總統之强硬手段、正向參戰路線驀進中、而美國今也走到參戰之第一步、若美國參戰時、故不得不攻擊世界最强陸軍國、又不得不在大西洋太平洋兩洋與歐洲亞細亞洲兩大陸同時作戰也、爲收此種戰爭勝利計、美國以在東半球之最優秀而且最强之軍隊、予以防衛之、同時對敵地更不得不由海陸兩面輸送數百萬之機械化部隊、及其他之軍隊、然而萬一勝利無着時、徒讓美國數百萬之美國民、或戰死或成殘廢、然美國國民果能歡迎乎、故余將此向羅大總統質問也。

日在華各機關 實行一元化
興亞院連絡部官制改正

(東京一日中華社電) 關於日在華各機關之一元化問題、此次決開其具體化、內務遞信拓務各省間關係機關、決將其統合於外務省、如另項發表外務當局談同時、改正興亞院連絡部官制、以十一月一日公布即日實施。

外務省當局發表

(東京一日中華社電) 日外務省關於統合外地行政機構以十一月一日發表談話如左、

關於外地行政機關之外務省及興亞院統合問題、曾在研究中、內務遞信(船舶關係)、拓務(朝鮮總督府台灣總督府)各省現地機關統合於外務省、且下關於具體的統合方法正在協議中云、近將實現云。

興亞院當局發表

(東京一日中華社電) 關於在華機關之統合、興亞院發表談話如左。

關於外地帝國行政機關之興亞院及外務省間之整理統合、曾在研究中、其內被統合於興亞院者自本日(十一月一日)實施之。

(又電) 在華機關統合實現結果、此次改正之興亞院連絡部官制中、改正點如左、

一、由連絡部設如左之興亞院職員。
連絡部長官四人(勅任)。
連絡部次長二人(勅任)。
調查官、專任百二十八人(內十人得勅任)。
事務官專任八十九人。
通譯官專任八人、
技師專任四十七人、(內二人得勅任)。
理事官專任七人。
屬專任二百四十人。
技手專任八十一人。
通譯生專任十一人。
事務官。
一、昭和十四年勅令第四十六號廢止之、(關於興亞院連絡部、興亞院職員之定員事項)。

圖節減經費 並活用資源

(東京一日中華社電) 中日事變以來、現地陸海外因勿論由各省亦派相當人員、復由地方[illegible]有對外影響不好之點、對內因招來經費人材之不經濟、第三次近衛內閣、曾於七月下旬閣議、以由各省派往中國之官吏、除陸海外以外、原則不能不承認、或由外務省及興亞院之統合之處案政府當局具體宗止在考究中此次實現統合實現之日、對經費節減人的資源活用之合理化所寄與者甚大也、而期待中日事變以來對華政策已劃一階段、而有重大意義者也。

羅總統談話 斷交未考慮

(華盛頓一日中華社電) 羅大總統三十一日與新聞記者會見時、席間關於美驅逐艦魯本詹姆斯號擊沉事件、作一問一答如左、

(問) 因擊沉驅逐艦之國際情勢如何、(答) 此事件關於美國國際情勢根本無與以變化原因之事。(問) 美德國交惡化否、(答) 在美政府現在關於對德斷絕外交關係之可能性不曾考慮。(問) 德國攻擊結果、國交斷絕之可能性存在一節不想及否、(答) 關於此事尚無所聞。(問) 驅逐艦擊沉事情如何(答) 海軍發表以外、因尚未接有任何情報、在此以上恕不答覆。

廢止各機關

(東京一日中華社電) 在華行政機關之統合、決自十一月一日起實施、此次廢止機關內之主要者如左、

司法公館(在北京及上海)、
獸疫調查所(在青島)、
鐵道公館(在北京、張家口、南京)
遞信省駐在事務所(在北京上海)
防疫官(在天津上海)

大藏省命令

(東京一日中華社電) 十一月一日大藏省公佈命令如下、

興亞院調查官　高瀨武寧
興亞院書記官(上海)　石井茂樹
兼任大藏書記官 命駐中華民國興亞院調查官(上海)　西川三次
兼任大藏事務官 命駐中華民國興亞院書記官(北京)　守屋博

應急速解決 青木處長談話

(東京一日中華社電) 東亞共榮圈確立兌換圈問題、自日本始在共榮圈各國爲須緊急解決之問題、關於右事、青木滿洲國企畫處長三十一日所談如左、英美資產凍結以後、共榮圈內自給自足體制確立之必要程度、將愈高度昂揚、全然脫離英美幣及英幣之新國際換算機構、鑑於在東亞共榮圈內因尚未整備、有各種障碍、關於此根本的解決、日本政府目下慎重考慮中又在滿洲國目下以各處爲中心與關係機關之間進行研究、與日滿華產業計劃之大綱相照合、期急速解決云云。

美凍結各國資金 極乏移動性
能移動者僅中南美

(華盛頓一日中華社電) 美商務省金融專門家、十月三十一日政府之外國資金統制際數次而强化、今也確爲嚴重、封鎖資金無國不過能移動在美資金之極少部分而已、謂此種封鎖資金疑戰、爭結果國際間決算活潑化之結果重要任務云、現在歐洲各國、中國日本之在美凍結資產合計約五十五萬萬美金、即占在美金外國資產九十七萬萬美元之六成、此內三十八萬萬美元即約三成五分屬於英國保有之非凍結資產、然此等資金移動、略因當該各國之許可制、加以嚴重統制也、美國政府亦常關於決定移動之可否、結局在美外國資產中無許可者能自由移動者、首爲中南美各國保有殘餘之五分、即僅有四萬萬美元、其移動之際亦須向美財部報告。

阿國副總統 被刺說全係揑造

【布宜諾斯艾利斯一日專電】美國通訊社之僞造阿根廷副總統卡斯鐵洛博被狙未中後、阿國駐里斯本公使、特電賀副總統、此電文遂即引起阿國官方異常驚奇、所謂遇刺未中、并無其事、當局諭令檢察官控訴美國「美聯社」之揑造事實一般咸信當副總統於上星期二晚間、在京城南站登車赴烏案黨之爭執、彼時站中突發生無關緊要之爭執、并被擲一殺、由於此事而造成上述副總統之被刺也云。

華北運輸代理保險

火災保險　運送保險　海上保險　汽車保險
敝社對於敝社所經理之貨物之運送保險特予以優待
(隨呼隨到)
帝國海上火災保險株式會社
朝日海上火災保險株式會社
住友海上火災保險株式會社
日本海上火災保險株式會社
青島代理店　華北運輸股份有限公司　商事係　保險部
青島山東路一八三號　代表電話一八二〇一—五

染料、工業藥品、油脂及同製品
大阪合同株式會社
本店　大阪市東區北久寶寺町一丁目四二號
天津支店　天津日本租界蓬萊街二八號
濟南出張所　濟南商埠西區經三路三九號
北京出張所　北京內一區朝陽門大街二八七號
石門、太原駐在員
青島出張所　青島市場二路四五號　日興大樓三樓　電話(二)五四一七號

花園飯店
地點適中　設備完善
餐廳幽雅　佈置高尚
高等名廚　俄法大菜
定價克己　招待週到
宴客小吃　無能不宜
如蒙惠顧　竭誠歡迎
曲阜路二十二號　電話二、三四二九號

本報醫藥顧問
林子聖醫師
專門 皮膚科、花柳病科　內科、胃腸病科
特設 戒烟科　產婦科　病室完備
冠縣路五八號　華北醫院

營業科目
糧食料品　土產物貨　機械金物類　原料品　建築材料　礦油類　保險
本店 東京市京橋區銀座一丁目
支店出張所 倫敦、柏林、巴黎、羅馬、紐約、孟買、布宜諾斯艾利斯、土耳其、上海、青島、新加坡、廣東、漢口、太原、石家莊、天津、北京、濟南、衛濱、大連、新京、奉天、哈爾濱、日本重要都市
大倉商事株式會社青島出張所
南定炭礦株式會社事務所
千代田生命保險相互會社代理店
大倉火災海上保險株式會社代理店
青島長山路四號　電話 二〇〇六、二〇〇七、牛皮廠二八〇〇
大倉洋行

書局新民報印務局
青島奉天路二二四號
電話(3) 一〇九一番　一四一九番　一四二〇番
一、營業科目
印刷
活版：新式紙盒
石版
寫真版：精美日曆
膠版：五採商標
凸版
代製銅凸凹版
製造

世界金筆展覽會　就是不買也要看看
●各國名廠金筆搜羅完備花色五百種完全陳列琳瑯滿目貨美價廉全國無二家●
牌子真正　定價便宜　高級底級　枝枝受使
價目　自六角起至二元百餘心遂意多少錢的多少有錢
牌號　派克　瓦特曼　雅大金愛國福拜支雙明萬航安謝亞新金　羅利加細　克門士業用星國權特得哥手星年空度拉亞民槍
外埠函購外加寄費五角合購三支寄費免收空函不付郵票一概不收
張寶子金筆部青島分行
天津路十六號競東大藥房內電話二六六〇九號
分行部
總號濟南商埠張寶子金筆部、徐州公安街口張寶子金筆部、濟南西關普利街萬利西藥行。
代理
濰縣東門大街聚成益、益都城內新民大街益和商店、濟南西門大街特約代理店老同濟堂。
立單保用免費修理
張寶子
當日可取不取分文
電刻姓名
各種紅綠藍金筆墨水色價錢不貴
上海名廠定製完全改良後實用自來墨毛筆美觀受使堪稱文房精品特價每枝二元二角賤到極點
張寶子自來墨毛筆
電木杆極品狼毫筆頭可用一年
張寶子新發明精製 墨精粉 極便用使 每包三角
是全國學生們文具後援

北京針灸醫士楊道良
施以毫髮金針、刺肉不痛、出針不流血毒
中西醫藥無效一切疑難大症
診所青島觀象一路一號

精神戒煙
照常吸烟　見烟自煩　三日見效　十天斷癮
○廣告欺人　○天誅地滅　○限期戒絕　○保無痛苦
本品已經呈請中央衛生署化驗處登記無論何種烟癮戒之均能得到完全斷根、有無限之功效、如有欺騙大眾之處、甘受法律制裁、每盒價洋一元七角五分、十天以斷癮、中號四元二角、大號七元六角、上海貴州路寧波路口濟倉大藥房總發行
青島總經理　北京路天合益藥房　電話二三八六六號
濟南張寶子藥房　膠縣宏大藥社　經售

鼠瘡瘰癧　乾坤瘰癧丸
[illegible]
青島經理太和春　益都路長春堂　北京路長春堂　山西路福海藥房

淋帶 尚藥　尅淋敵　男子淋濁　婦女白帶　一盒保愈
此藥專門已名馳全球為治淋病之唯一聖藥凡保永遠斷根凡曾經服過中西各藥無效或雖有效而不能根除者請服本藥立見特效無論何種淋病及婦女白濁等症莫不藥到病除功效偉大

買一送一
強腎固精丸
優點！
此丸經用珍貴國藥遵法泡製而成藥性溫和不燥不猛凡由腎虧發生之症服之均有特效
本藥效力比市上普通補腎丸效速三倍以上藥性和平不寒不燥味甘易服四時皆宜無病服之能壯陽補腎成為男子之良藥也每盒一元每打廿元現為提倡見買一送一
青島總代理　北京路天合益藥房　天津路競津大藥房　益都路美華藥房　膠州路杏林藥房
東鎮華古藥房博山路成祥藥房聚成益高密順德泉膠縣宏大藥社即墨萬民藥房均代售

經濟

麵粉價格有升無已 為近二年來所罕見

本報特訊 本市麵粉交易、近來高升騰不已、其暴漲情勢、爲近二年來所未有、在上週間、僅日升一二角、市民即感受威脅、乃自入本週以來、竟至日升五六角、或一元之巨額、在生活維艱之今日如此升漲、市民生活受威脅之下、頗爲驚慌、長此以往、何所底止、一日之麵粉市、續升三四角至五六角、最高價、已達二十元關、突破空前新紀錄、開市即零售、則已二十一元矣、以上週末與本週末比較、每袋即升二元餘、茲比較如下：

本週六安價
雙妹粉 十九元八角
火磨粉 十九元三角
飛英粉 十九元二角
游魚粉 十八元四角
龍蝦粉 十九元九角五
金釣粉 二十元
三菱粉 二十元
三井粉 十九元四角

上週六安價
雙妹粉 十八元
火磨粉 十七元一角
飛英粉 十七元一角
游魚粉 十六元一角
龍蝦粉 十八元一角
金釣粉 十八元一角
三菱粉 十八元一角
三井粉 十七元四角

各種雜粮 亦趨升騰

本報特訊 因麵粉之暴漲無已、故日來各種雜糧亦繼續升騰、本月一日之雜糧交易、市氣仍堅、小米、元豆、包米、小麥、芝麻、吉豆、均見上升、而又以小麥上升最爲顯著、各升一元或五角、茲誌安價如下

雜糧市
膠州小米 二十三元
壽州元豆 二十一元五角
膠州小麥 三十六元
火車高粱 十六元二角
火車包米 十八元五角
火車元豆 十八元五角
火車完豆 十八元
火車小麥 三十六元
火車小米 二十元
火車芝麻 三十七元
濟南吉豆 二十一元五角
濟寧吉豆 十八元五角
高密小麥 三十八元
青口元豆 二十一元
青口豆餅 十三元
本街豆餅 十二元

現豆油市 逐步升越

本報特訊 本市現豆油繼下、漲來因存底短少、及生油上漲之提携、逐步升越、本月一日之豆油市、繼下仍佳、因之續升一元、雙豆油安價六十二元、淨豆油安價六十三元、牛油交易仍成原價、安價爲九十三元云。

期現紗布市 續升無已

本報特訊 本市期現紗布、近來續升無已、一升再升、迄無止境、前途仍有再升模樣、本月一日之現紗布銷路、漲勢依然猖獗、與期布唱和、進展頗速、市況緋緋、仍有再升之望、定期標布市、因津市逐步升提、且各幫一致看高、接踵再漲、大有日升一日之情勢云。

本市紙張雜市 依然呈示平硬

本報特訊 本市之各色紙張及雜貨市交易、境況依然呈示平硬之態、然未至上漲、十月三十一日之紙張雜貨市、境況如前、無大軒輊、茲誌各價如下

△紙張市
一七灰皮(三)K大板紙 五百二十元
一七黃皮(三)K大板紙 五百十八元
東洋報紙 七十六元五角
西洋大件報紙 四十四元
西洋小件報紙 四十五元
六五裕盛茂大廣紙 八十元
六五百吉正大廣紙 八十元
六五裕記大廣紙 七十五元
加色廠黃紙 三十七元
加色表黃紙 四十三元
一二柏字毛太紙 七十元
乾盛京稿紙 六十九元
乾盛元書紙 六十八元
李茂昌元書紙 四十九元
提屏紙 十五元八角 十七元
龍屏紙 廿六元 廿八元
元興昌表辛紙 二十九元五角
朱德盛表辛紙 二十八元五角
原方稿紙 二十六元二十八元五
啟方稿紙 二十三元 二十五元
義和海紙 三十元
七五磅至二五〇磅牛皮紙 一元一角
KK三〇令綠黃大板紙 五五〇元
KK三〇令紅大板紙 五六〇元
一八令綠牛皮紙 五十元
新富士紅大板紙 五百二十元
林進記副海紙 十七元五角
二百雙光馬尼拉紙 八角
二五雙光馬尼拉紙 八角云

創亨老一號洛 一百九十元
陳萬順新一號洛 一百二十五元
同春老一號洛 一百八十元
忠興老一號洛 三百三十元
忠興新一號洛 一百十七元
忠興二號洛 八十八元
公興新一號洛 一百十七元
公興二號洛 八十七元
宗興二號洛 八十七元
宗興新一號洛 一百十七元
隆興老一號洛 三百二十元
振漢新一號洛 一百四十五元
本色古月 八十二元
明星古月 七十九元
十支眞檀香木 二百二十元
一三赤木 四十五元
嚴大料 一百五十元
貞字粉料 一百五十元
仰霸黃 八十五元
香港大包鳳鵬生粉 六十一元
香港大包飛輪生粉 六十三元
雙鳥生粉 五十九元
江米 四十六元云

本市生油米市 前途將有大跌

本報特訊 本市十一月一日之現生油市交易、愈益暢旺、本街商家、亦相率納進、因受期油昂騰之携、乃再升一元、現生米市銷路、洋莊仍一味採辦、境況挺秀、過磅火車生米四十一元、西南口生米四十三元、定期生油米市、人情依然昂騰、市氣膨脹、衆符一致高作、初拍即升越一元、定符感受威脅、急謀扒進、一再遞升、把符亦相率應響進展、再造高峰、尾市有力之符、以星期及星期一兩天休市、率多求售、因而挫落、於平硬狀態下收市云。本報特訊 本市生油米市場、日來逐漸趨向高峰、大有青雲直上、莫可遏止之勢、致其所以上漲原因、不外以現貨存底稀少之故、紗布市況、向以生油米交易情勢爲馬首是瞻、是以亦跟蹤上昂、演至數月以來、未有之高價。惟於昨日忽轉平疲狀態、據記者所探之消息、有某舖商向西南口方面購妥大批生米現貨、於日昨已有四萬五千袋運抵本市、最近一二日中尚有十萬餘袋、繼續運到、生油米行市前途將有大跌云。

各地

山東財政廳 整理營業稅收

濟南通訊 山東省公署財政廳、以二十九年度營業稅、爲體恤商艱、照舊額繳徵稅、限三十年十二月底爲止、現本年度即將屆滿、所有三十一年度營業稅、政廳規定復查新額、以便自三十一年一月份起征傳資徵接、茲經改訂復查辦法及獎懲細則、令飭濟南等二十營業稅局長遵照、於奉令後、經印齊備手續、分派員司、將營業稅及菸酒牌照稅、按戶詳密復查、限本年十二月以前分別查竣、造冊報核、同時並令濟河等四十五縣知事、一體遵照、以裕稅收、茲將三十一年度本省營業稅復查辦法及獎懲細則列左：

復查辦法 一、凡本省已設各營業稅局及代征營業稅牌照稅各縣公署依照本辦法之規定復查三十一年度營業稅及菸酒牌照稅、二、三十一年度營業稅及菸酒牌照稅、定於本年十一十二兩月內復查冊報經財政廳核定後、自三十一年一月份起即照新定稅額征收、三、復查三十一年度稅案、參照廿九年度實收數、暨比較數、并照現時商業狀況計定三十一年比較數、四、各局縣查定稅額、凡超過比較數或不及比較數者分別獎懲、五、凡未定比較數各局查定稅案時即以財政廳所定標準數作比較數、知收數超過標準數者、仍照舊案核給一成獎金、其未超過標準數者、即照獎懲細則之規定分別處分之、六、各局縣查定稅額冊報後、財政廳認爲查報失實、得派員抽查、遇有商號匿報偷漏、及局員扶同舞弊情事、即行依法懲辦、七、如局縣復查營業稅、應用申報書花名清冊、以及呈報定案手續、均照舊案辦理云。

皇軍慰問團 到達歷城

歷城通訊 東京皇軍慰問團、於上月二十九日、到達縣署、實行慰問負本縣剿共治安重責之皇軍、及一般有功人士、該團人員有團長牟田四郎、副團長木戶公太郎、及各藝員、(歌謠曲)羽衣歌子、(伴奏)狄原信也、(浪花節)米省進子、(三味線)高野登、(漫才)大空、若草把律惠(舞踊)(西野鶴子、草香絹子等、共十餘人、當由縣署予以接待、並設備舞台、會場、於是日下午一時、開始表演歌舞音樂、參加聽衆、有皇軍警備隊、縣署全體職員、新民會、縣警備隊、警察所等、共五百餘人、情況非常熱烈、各藝員表演技術、樣樣精彩、喝贊之聲、響徹全場、至五時餘、始告演畢、最後並由皇軍警備隊長、宿大案、高呼(大日本帝國萬歲、中華民國萬歲)口號、即行散會、按該團係由日本東京之一般優秀藝員所組成、譽及此次皇軍爲復興東亞、而奮身戰鬥、忠勇之志、實堪感佩、爰即由東京出發、蒞臨中國、慰問作戰將士、及一般對興亞有功之人員、經過北京、天津、濟南等處轉對軍政兩界、殷勤慰勞、是日離歷、繼續往魯東各地、實施工作、該慰問團、實堪稱興亞之後盾云。

歷城縣實施 獎勵教育

歷城通訊 本縣新民教育館、在何知事領導之下、對於全民教育工作、異常勤勉、尤以該館館長汪宗孚、才學兼優、忠勤服務、種種成績、頗有可觀、其對教育民衆、更爲擅長、每日總講、彙集講堂、漸次狂增、現據調查、附近村氏、之識字人數、比較去歲、幾增五倍、尤其民衆對興亞之認識、及反共之熱誠、可謂觸目飛進、前更鑒及救國興亞之切急國家需材之需要、爰特計劃實施獎勵教育法、期使鄉村民衆自願求知、而達到教育普遍之目的、現已通知各鄉村長、囑其轉飭勸民求學、耕稼餘暇、皆須來館聽教、規定兩月調查一

臨淄縣知事 視察鄉區行政

臨淄通訊 本縣縣知事邱旭東、爲督勵鄉區行政之推進、及檢閱自衛團起見、特率特務隊、及皇城鄉自衛團、赴一區劉家莊、周家莊、東西河頭、譚家廟、第五區東西老莊、第三區耿王莊村檢閱自衛團團員計五百餘人、各團員精神煥發、步伐整齊、足見訓練有素、各區鄉政亦均有長足進展、各地治安得以確保、一般民衆、怡然自得、各安居樂業、農民秋耕於原野、莫不欣形於色呈昇平氣象云云。

棉子被套當令 沿街叫賣尋覓上當人

濟南通訊、棉花是被統制的商品、於是商人便藉機操縱價格了、天氣漸漸的冷起來、不怕你賺賞不買、銷路是快的、棉花店的生意、正是興盛的時候、一般人在走路的時候、碰到背了包袱、提了棉子被套的人沿街叫賣、沒有家室的遊子、衣食必須自己來操持、正在寒風砭骨的當兒、買床棉被是很困難的事、買了被面、被裡棉花還要再找人去做、經過幾次手續才得用、在緊之下、便籌謀簡便方法、棉子被套是已經做好了的棉絮、祇消有了被面被裏便可去做、省卻許外手續、況且外面是一層棉絲、該有多麼暖和、在幾種便宜的條件之下、生意便成交了、其實上當不小、表面看來一條被套那麼大、足有二三斤重、外面又是一層棉絲、連手工和在一起、有五六塊錢是很便宜的事了、買回去一稱、不過半斤棉花、而且不夠寬大、所謂棉子也者、僅僅的在表面上有幾條棉絲而已、棉子被套年年有售、上當的人、也屢出不窮。

臨清周知事 殲滅殘匪

臨清通訊 本縣周知事、頃據報國民黨系、僞臨清縣長勝海五、及僞第二區長宋斥波匪部二百餘名、盤據本縣第二區十二里鋪一帶、企圖擾亂治安、並征收物資、我爲先法制人、並殲滅其主力起見、特由周知事率同縣警備隊、及第二區保甲自衛團一百五十人、前往進剿、並由周知事親身指揮、當將該匪包圍敵據點死守激戰三小時、我逐出敵死傷五十名、衛擔而過、連揃匪徒、三十六名、當場擊斃二名、擄獲槍枝三十二枝、子彈七百餘粒、是役敵一網打盡我獲全勝而回云云。

臨朐縣舉行 祀武典禮

臨朐通訊 本月二十七日爲祀武之期、由縣隆重舉行以崇祀典、昨召開籌備會議、致詳籌備、已誌昨報、是日早三時縣知事于澤膺氏、率與祭各執事人員、假城內萬壽寺、舉行祀武典禮、儀式極爲隆重、至四時禮畢返署云。

臨清運動會 隆大舉行

臨清通訊 經多日籌備之中日聯合大運動會、於本月念六日假新民體育場熱烈舉行、到有縣知事代表吳祕書、及友邦〇〇步隊長等、中日來賓千餘人、宣佈開會意義後、由軍樂隊領道全體繞場一週即開始比賽、參加中日選手四百餘人、運動項目計有四十三種之多、田徑賽及球類各項運動、演出殊見精彩云。

橫貫山東物產資源 烟濰線全路通車

北京一日中華社電 橫貫富產資源北部山東半島之長途汽車線、烟濰線、(煙台濰縣間)訂於一日起全線一貫開通、該線以前僅由濰縣新河鎮間、(約六十公里)煙台黃山館間、(約一百六十公里)、新河鎮黃山館間、(約一百一十公里)分三段運行、在事變前、係歸復築之山東省汽車路管理局之鐵路未成線、路基異常整齊、事變年可收入一千萬元之運輸稅、爲華北唯一之汽車動脈、萊州一帶所產之海產物、均須彙路輸出、且爲山東苦力之輸出、東線在貨物及旅客之運送上、實爲重要、華北交通公司、頃將道路整備及新車補充、均已竣事、煙台濰縣間共長三三〇公里、運行時間僅爲十小時、本線直通開通後、對於山東民衆更可增加福利云云。

臨朐于知事 夜半討賊

臨朐通訊 本縣縣知事于澤膺氏、爲繼續實施肅正工作澈底肅匪起計、連日出發討伐、已誌昨報、今又於十月二十七日晚十二時、偕同皇軍相川部隊長、率警備隊、滿鄉隊〇〇〇名、皇軍〇〇〇名、赴河東三區一帶、掃蕩殘匪、於翌日下午三時、行至王家樓莊、突遇僞十七旅譽來庚部匪徒七八十名、當即開槍迎擊、匪特強頑抗、無如我方官兵在于知事

蓬萊舉行 祀武大典

蓬萊通訊 該縣前於二十九年三月、奉令興復武成王廟、制定祀典、度續武廟、春秋時享、檢發武廟祀典、通令遵照、故於每屆春秋祀武之期、遵例舉行、本年十月二十七日(即夏歷九月初八日)又值季秋上戊日、祀典之期、該縣先期遵照頒發祀典、籌備太牢品醴之儀、隆重舉行、是日上午八時、由張知事身着軍服、親率縣新民會、各機關、各法團、各級學校校長、齊集武廟敬謹致祭、其禮列下：一、振鈴全體肅立、二、主祭官就位分獻官就位陪祭官就位執事者各執其事、三、闢戶、四、迎神、五、上香行最敬禮、六、默念致敬五分鐘、默畢、七、行初獻禮、八、讀祝文、九、行亞獻禮、十、行終獻禮、十一、受胙、十二、徹饌、十三、捧帛、送　、十四、送神、行最敬禮、十五、闔戶、十六、禮成退。

津市防疫 力求整備

天津通訊 爲保衛天津全市日華市民百七十餘萬人口之疾病健康重大職責之天津衛生防疫委員會、頃爲懇談及研討目前防疫工作事宜、特召集市內各衛生機關代表者、於上月二十八日下午四時在日界借行社禮堂舉行集會、計到市署衛生局、天津鐵路局、同仁會、日本居留民團衛生部等各方面代表約十餘人、旋開始檢討各方提出之各項意見及報告、內容約爲(一)結核預防週間行事實施細則、(二)天然痘發生狀況及種痘實施狀況、(三)結核預防週間市衛生局實施成績、(四)法定傳染病以外之流行病狀況及其他事、議論風生、收獲異常有價值之結論頗多、迄六時許散會云。

內外市況

本市市況

(十一月一日)

○棉布期貨前場
十一月開 45.35
最高 45.65
最低 44.175
收盤 45.60
成 11050件
十二月開 45.80
最高 4.615
最低 45.70
收盤 46.15
成 3850件

○生油 上前場
一月開 80.70
最高 81.60
最低 80.30
收盤 80.50
成 226車

○生米期貨前場
一月開 44.00
最高 44.40
最低 43.60
收盤 43.80
成 380車

○棉紗現貨
16支
喜合 1475.00
雙鳥 1416.00
五牛 1380.00
20支
銀月 1560.00
雙鳥 1520.00
龍門 1520.00
五牛 1445.00
寶船 1570.00
32支
銀月 1810.00
42支
丰島 2170.00
宮女 2190.00

○棉布現貨
雙龍 46.60
46.70
花鳥 45.60
45.80
46.10
46.20

龍神 45.30

○土產現貨
雙生油 78.00
淨生油 79.00
生米 41.00
38.00
雙豆油 62.00
淨豆油 63.00
牛油 93.00

○麵粉市
雙妹 19.80
火磨 19.30
飛英 19.20
游魚 18.40
龍蝦 19.95
金釣 20.00
三菱 20.00
汽船 20.00
三井 19.40

○雜糧市
膠州小米 23.00
元豆 21.50
小麥 36.00
火車高粱 16.20
苞米 18.50
元豆 18.50
完豆 18.00
小麥 36.00
小米 20.00
芝麻 37.00
濟南吉豆 21.50
濟寧吉豆 18.50
高密小麥 38.00
青口元豆 21.00
青口豆餅 13.00
本街豆餅 12.00
生餅 15.70

○東京短期 前場開盤
新東 104.90
鐘紡 144.80
滿業 54.70
日魯 63.80

○大阪短期 前場開盤
新東 104.60
大新 54.70
鐘紡 145.40
滿業 54.90

○東京匯兌行市
對美
賣23又16分之7
買23又16分之9
對英
賣1.20
買1.2又2分之1

○正金銀行建值
對美23又16分之7
對英1.20

○軍票交換行市
25元又0分之0賣
25元又2分之1買

○紐約棉花
新約定
十二月 16.16
一月 16.22
三月 16.42
五月 16.52
七月 16.59
十月 16.63
現貨 17.07

海外市況

○各國金銀塊
倫敦金塊
現貨 168.0
倫敦銀塊
現貨23又2分之1
期貨23又2分之1
紐約銀塊
現貨34又4分之3

○英國向各國匯兌
英美 402.50
英法 不
英荷
英德 立

○英國向東洋匯兌
上海3又16分之3
孟買1.8又16分之1
香港1.3又32分之1
新嘉坡24又4分之3
日本 不立
巴達比亞7.58
西貢1.1又4分之3

大仁堂 久淋 立愈 白濁丸

大仁堂 花柳 清血 解毒丸

大仁堂 婦女 破血丹

調經止帶丸

青島分銷處

北京 大仁堂大藥房開設

黑白毒品 七日斷淸

戒烟

痔瘡

山東路北首一〇〇號 濟衆診療所

輿論推荐第一名筆 派拉蒙金筆漲價預告

欲購千萬趕快

本行鑒於各項原料飛漲迫不得已決定自十二月一日起一律實行改售新價聊表把注務希各界諸君原諒爲幸

將來買、不如現在買！新價買、不如老價買！

老價新價比較表、

貨名	派拉蒙金筆				自來墨萬年毛筆	
類別	新型	特種	甲種	乙種	甲	特種
十一月三十以前老價	每枝十二元	每枝七元	每枝五元	每枝三元	二元五角	四元五角
十二月一日改售新價	每枝十五元	每枝八元	每枝六元	每枝四元	三元	四元五角

看見心裏喜歡 用過曉得好壞

一律永遠保用免費修理

密切注意 今日來購再送贈品

今天凡購奇異兩用筆一枝或任何金筆三枝或萬年毛筆一枝或乙種三枝一律奉送左列四大贈品
一、新型副號金筆一枝
二、派拉蒙墨水一大瓶
三、派拉蒙筆尖一大
四、皆大歡喜雜誌一冊

請君試用派拉蒙 奇異兩用筆 由於恰到好處 故而人人信仰

一筆裝配兩個筆尖
一筆儲備兩種墨水
一筆能寫兩色字體

專家設計 本行發行之兩用筆構造特殊與市上仿冒者完全大不相同也

原價二十元特價廉售十三元

天津 美利時行 法界馬家口通順樓內
(天津)日本租界旭街北口支行
青島 美利時分行 北京路上中華樓內

船舶運送部 通關運輸部 吉田組青島支店 青島長安路三五號 電話(2)三一七九號

三鞭保腎丸 買一盒送一盒

青島山東路金星大藥房 濟南三馬路大同志商店

當愛兒呻吟床第之時 賢明的母親應取如何態度？

梧桐葉下，萬物知秋之既至，涼風襲來，始覺歲月之不居。是時也日中悶熱，早晚午寒，一不注意，極易誘發傷風咳嗽，尤以幼小兒童，因其抗病能力薄弱之故，往往有轉向惡性咳嗽移行危險。即如百日咳等一經罹患，極難治癒，咳嗽頻仍，呻吟床第，爲父母者亦因而等得夜不成眠想爲各位早已經驗之事實。因此無論如何輕微咳嗽，亦應於初期用治咳劑「知蜜子聖」以鎭壓之。本劑味甘如蜜，幼小兒童最稱適用。尤於有夜間發作習性者就寢前服之，保能寧神鎭痙到達終夜安眠目的。

包裝(二五〇瓦)

華北蒙疆總經理處 北京西單北大街一六〇 田邊公司

知蜜子聖

三共 SANKYO

徽毒

德國六〇六號共同發見者秦博士指導創造，東亞砒素驅梅劑中之始祖

新阿兒佐梅諾爾

NEOARSAMINOL

本劑即由德國之六〇六號發見者，直接繼承其製法，而所創造，乃於東亞持有最長久的歷史及經驗，根據嚴正的科學的工程，至其品質效果，治療醫界之名聲，獨占斯界之最高地步，信用日愈增加。

三共株式會社 本社 東京市日本橋區室町 青島出張所 青島市奉天路二三五

Thiazon

α(p-amino-benzene-sulfonamido) thiazol

最新滅菌化學治療劑

消治龍

殺滅葡萄球菌、鍊球菌、肺炎球菌、淋菌絕對有效之科學良藥

針劑 片劑

主治：各型肺炎、急慢性膜炎、淋病、淋疾性眼結膜炎、傷寒、腦膜炎、癰疽瘡、破傷風、氣壞疽等

一藥房均售一

信誼藥廠 駐青辦事處 山東路二八六號二樓

新聲

自私（續完）

「各人自掃門前雪、莫管他人瓦上霜。」這是我們祖先傳留的格言、爲我們處世上、生活上、社交上的基本的觀念、而必須牢牢謹守。否則、便會有「是非只爲多開口、煩惱皆因強出頭」的危險。

以上、簡而言之、便是「自私」、沒有公德觀念。因之、便沒有公正的輿論、沒有領袖的人物。

「路見不平、拔刀相助」、實則不過滿足其英雄慾而已。何況這是書本上的事而並非人世的事。耶穌之釘死十字架、孔孟之不得志、真是活該。——因爲他們違反了上面的定律。

胡適之說：「一口痰或許可以消滅一個村莊」然而我們還是大吐而特吐、一元錢可以維持一個貧人的生命、然而我們偏不做。這樣由消極自私、變爲積極的害人、社會焉有明亮進步之一日。

定縣平教會、研究國人四大弱點、即是愚貧弱私、我以爲愚貧弱去之不難、惟有這個私字、實在是一脈相傳、太的根深蒂固了。有人說大禹聖人、尚傳子不傳賢、而造成「家天下」的局面、何況我輩。

所以、修橋補路、列爲大德之一、慷慨濟貧、成爲偉大義舉、動輒姑不論及、亦可見不自私之難矣。

自私的外衣、便是虛僞。我們的儒家哲學、乃是「逢人只說三分話。」又說是：「話到舌尖留半句。」家藏萬貫、滿口喊窮之流比比也、分明沒曾替人盡一毫之力、而誇勞道苦者、又比比也。我們見了面必要問句：「您吃過飯了麼？」一好像很懇切、大有請飯之意、若是你回答、「還沒吃呢。」那他必又說是「哈、您吃飯吧、兄弟早偏過了。」這就是自私的表現、用虛僞來表現的。

古人多少英雄豪傑、懷挫在自私上。高祖爲了自私、用盡僞詐手腕利用韓信、及至天下略定、便鳥盡弓藏、兎死狗烹了。我們歌頌自私的偉大！

夢

瑯琊居士

希望理想、現爲事實、往往成爲夢境、例如黃粱夢、南柯夢、榮華富貴、一夢醒來、依然故我、亦大笑事、如謂悔而思吉士、春夢婆婆、淚隨比辭、無限傷心、悲傷之夢裡、亦快哉哉、孔子曰、久矣吾不復夢見周公、可見古聖以道統自任、一脈相傳、悠然神契、而入於夢、舜見堯於羹、見堯於牆、神魂顛倒、雖非夢而類似乎夢、莊周夢化爲蝴蝶、蘇子夢鶴化爲羽士而入夢、是爲夢中之夢、然二人者、志趣超乎物外、身處塵凡、而神遊太虛了、此之謂清高之夢、又曰、至人無夢、既曰至人、物欲不能侵、利害不足惱、無憂無慮、浩氣中存、何夢之有、孔文子三仕爲令尹無喜色、三已之、無慍色、他的家臣、和文子同升諸公、子路衣敝縕袍、與狐貉者立、談笑自若、相形之下、絕不一動其中、說他視富貴如浮雲、何若說他視富貴如夢寐呢？余已壯年、回憶童時所遊釣處、古老的喬槐、碧綠的清波、花邊的叢樹、楊柳千條、簡舍萬架、而數十年之間、兵燹屢經、變何穢老、萬丈的深淵、沒爲荒蕪的平原、斷瓦頹垣、離離荒草、恍然想來、縹渺若夢、又如周郎得遇、赤壁鏖兵、孟德橫槊、作賦中流、英風豪氣、自足千古、然亦不過爲後之臨風憑弔者、多幾首殘詩、添幾篇恨賦而已、浮沉千古事、誰與問東流呢？唉、寄蜉蝣於天地、渺滄海之一粟、大地茫茫、究歸是夢、海濱對對男女們、你儂我愛、夜夜春風、慣行欺詐的伎倆、解決獸性的衝動、而不抱定海枯石爛、之死靡他、真摯的愛誠、一旦反目、自悔當初、巽居的喬事、何爲而在吾側也、回憶從頭、何異乎夢、陳平的盜嫂、何若秉燭而達旦、桑間濮上、何若相如文君的當壚的賣酒、古之真誠熱血、守正不阿者、若寒窯的王三姐、抱柱的尾生、他教人千古後、希望流涕、臨風感慨、關乎世道人心、是多麼偉大呢？人心不古、世道日澆、談情說愛的朋友們、莫做着長眠不醒的迷夢呀。

「來青假光陸上演中之「燕京少女歌舞劇團」三主角、自左至右爲曼珠、紅蓮、三小姐

嬰兒保護法

嬰兒生後的一月中、應該住在光線稍暗的住室裏、因爲在母體中過的是黑暗世界、生後乍一開眼、一切都是明亮耀眼的、所以光線倘若太強、刺激小兒眼睛、容易生眼病、必須使他漸漸的習慣了日光中的生活、再使屋中光亮、假若小兒眼光不清時、可以用硼酸水時常加以洗滌。

嬰兒生後、常常因爲很小的原因、引起耳病、這是因爲他的聽管沒發達的原故、嘈雜的聲音應該極力避免、入浴的時候、耳朵裏應該塞好一點棉花、免得浴水灌到耳朵裏、假若一不留意、浴水灌入耳朵裏、立時就發生了黴菌又能乘此侵入、非常危險、治起來很費工夫、好後、也有時變聾、所以應該注意保護、假若知道有水灌入的時候、應該用脫脂綿捲成捻狀、收入耳中、把水分吸收出來。

嬰兒的包台及衣服不應當太厚、因爲太厚太暖了、稍一涼冷、就容易得感冒等病症、小兒的皮膚非常薄弱、抵抗力也不強、所以應該注意保護、如同數種濕疹等害蟲的襲傷、粗硬尿布的磨傷處、都易引起皮膚病、這全是應該小心的地方、作母親的不得不留意。

小兒發育不全、精神短少、最應當多睡、所以除去哺乳、或大小便以外、睡眠的時候、千萬不要加以攪動、以致因睡眠不足引起病症。

嬰兒生後、過一天就當喂乳、假若這時候母親的奶水還不多、可以先給些牛奶代替、在一二天裏的小兒、每天喂奶四五次就可以、三天以後、每隔二小時、可喂奶一次、這時候母親的奶水已經多了、牛奶可以不用（華）（完）

中國歷代婚娶制度考（中）

馬季長爲嫁娶之制、不論行輩、如宋孝武帝以女妻姊之孫袁、是也、以婦女爲買賣、故往重財幣、魏齊時尤甚、其始高門與卑族爲婚、利其所有財賄、分遺其後、遂成風俗、婚嫁財幣、爭多競少、姿媵盛室、各嬖好尚不同、然北齊百官、大率無妾、因其父母嫁女必教之以妒、姑姊相逢、必相勸以忌、以劫制爲婦德、能妒爲女工、又將相多尚公主、王侯率娶后族、一夫一妻之制、實成於自然、若宋帝爲姊山陰公主、置面首左右三十人、則又儼然一妻多夫之制矣、其時士庶多不通婚、通婚之時、往往比父祖、故庶族以高門士女爲榮、即夫家必罪沒官之婦女、寒人得之、且榮幸無比、觀北齊書孫傳可知矣、隋唐之世、婚禮納采、有合歡嘉禾阿膠九子、蒲朱葦、雙石綿絮、長命縷、乾漆九事、膠漆取其固、綿絮取其調柔、蒲葦取其心可屈可伸、嘉禾分福也、雙石義在雙固也、當迎婦時、以粟三升塡臼、席以衣以覆井、枲三斤以塞窗、箭三隻置戶上、婦上車壻騎而環車三匝、女嫁之明日、其家作棗、女將上車、以布蔽膝覆面、婦入門、舅姑以下、皆從便門出、復從門入、言當躙新婦跡、婦人門拜豬欄及竈、行禮則夫婦並拜、或共結鏡紐、娶婦之家、喜弄新婦、臘月娶婦不見姑、通婚最重望族、依然六朝之風、李日知貴、諸子方總角、皆娶名族、李懷遠與李林甫善、常慕與山東著姓爲婚姻、引就清張說、好求山東婚姻與張氏親者皆爲門甲四姓、鄭氏不離滎陽、岡頭盧、澤底李、土門崔、皆爲顯族、薛威宗謂關東人與崔盧婚姻、猶自矜大、蓋結婚以得望族爲榮、而望族又恃其望族、恥與卑族爲婚、自高宗禁其自相婚娶、於是不敢復行婚禮、飾其女以送夫婚焉、山東人嫁娶必多取貲、人謂之賣婚、又有冥婚之事、韋后爲其弟洵與蕭至忠殤女冥婚、至結婚自由、離婚自由、則無異於兩漢矣、宋時婚儀太早、或於襁褓童幼之時、輕許爲婚、因亦有指腹爲婚者、及其既長、或不肖無賴或身有惡疾、或家貧凍餒、或喪服相仍、或仕宦遠方、棄信負約、速獄致訟者多矣、速姻多在因親及親之說、以示不相忘、故蘇洵以女嫁其內兄程濬之子、而其女作詩有鄉人嫁娶重母黨之句、榮公夫人張氏乃待制張女、待制夫人即榮公母申公夫人之姊、則姨表兄弟姊妹也、然姑舅兄弟、當時猶疑其不可爲親者、容齋隨筆、斷論及婚姻論財、故媒妁言最難信、紿女家則曰男家不求備禮、且助出嫁遣之資、紿男家則厚許其所遷之賄、且虛指數目、往往有輕信其行而成婚、其後責恨見欺、夫妻反目、甚至於離者、娶婦謂之索婦、娶婦之文用樂、有上高座之禮、餘詳文公婚禮、元明以降、迄於清末、婚娶制度一仍宋舊、無大變更、民國肇興、歐風東漸、婚娶復尚自由、無媒而合、不告而娶、古禮漸成絕響、亦時勢使然、但綜諸現世之一般婚娶者、除都市間之新人物完全歐式、泰半國民仍以舊式古禮爲多、此亦數千年來相沿之禮教風俗、非一朝一夕所可更易者也。

華影瑣聞

△渡過新黃河之皇軍業已佔領鄭州、造成空前之光輝戰果、茲悉華北電影公司派遣實來、三井兩攝影技師於彈雨砲火中、將實況均攝入鏡頭、暫名「鄭州攻略」（二卷）即將於華北各地、一齊公映云。

△華北電影公司、期於將滅共陣容最前線山西省進行之滅共戰士青少年團結成式、拍成影片、以資介紹起見、特由新民會監修、拍成「蒙疆明朗」（一卷）、刻下整理中云。

△日本文部省報國隊、久米正雄、小島政二郎、片岡鐵兵、田村泰次郎等一行、業於前數日到達本市、於本月二十五日赴西域華北電影公司攝影場參觀、由該公司宣傳課長松本光庸氏指導、一行等對華北唯一堂皇之攝影場及該公司最近製作之文化片「正教徒」「河南」國語世界電影新聞等影片極爲讚許云。

△躍進中之蒙疆、於本年九月廿六日起、連三日間在首都厚和擧行之「蒙疆體育大會」、由德王親臨致開會詞、盛大擧行完了、華北電影公司特派增野技師將大會實況逐一收入鏡頭、題名爲「蒙疆體育大會」（一卷）、并將作成蒙古語及華語兩版、刻下銳意整理中云。

△於新民會五色旗幟下之新民青年團員有「自衞鄉士、強化治安」之重責、華北電影公司期於新民青年光榮、邁進之實況、向大衆介紹起見、特由新民會監修拍成「新民青年」（三卷）由實來技師於通州、南口方面歷經二個月之長期攝影工作完成、刻下正於整理中云。

英記酒樓
酒菜　麵飯　星期　茶點
山東路一七〇號電話二五九號

提煉精純絕頂芬芳
愛迪加牌　美髮油
各百貨店均有經售

中華平安公司
新到浴盆一批　式樣美觀堅固　耐用定價公道　請各界蒞臨參觀無任歡迎
電話二五〇六二　湖北路二十號

照相必須配以美術鏡架方可美觀
青島明星照相館
新到美術鏡架　大批物美價廉　零售批發均所歡迎
電話(二)四九八九　高密路五四號

山東汽車行
汽車部　修理部
電話三〇四三、三五〇四
山東路三十三號

汽油價昂　請乘包車
悅來順車行出品
製造精良　式樣美觀　輕快舒適　質堅價廉　宜於辦公　便於遊覽
電話三二三一五號

青島潤林茶莊
本號精製最高大方　花岩螺春　黃山香片　各種名茶　芬芳無比　承蒙惠顧　格外克己

本報營業局電話
日人用：二二四一〇
華人用：二二〇六〇

多年老牌　止咳良藥
化痰止咳丸
本堂出品化痰止咳丸經數十年之研究經驗多人擇選上料製成此丸無論何種咳嗽有定喘化痰之功潤肺止咳之效茲將主治各症列下
（主治各症）傷風外感咳嗽　風寒咳嗽　黑痰頑痰咳嗽　痰中帶血咳　陰虛氣喘咳嗽　夜睡不寧咳嗽　寒氣作喘咳嗽　病後體弱咳嗽　水飲寒痰咳嗽　秋燥冬寒咳嗽　喉痒乾燥咳嗽　老人虛弱咳嗽　久咳肺癆咳嗽　黃痰白痰咳嗽　哮喘痰鳴咳嗽
（每瓶定價一元）廣東慎之堂出品
廣東藥品商店總經理　各大藥房均售　青島山東路中市　電話2七一七九

電氣專家

新到大批歐美電機兼包一切電氣工程　批發零售按裝修理　價格公道歡迎惠顧
凡有關電機發生障礙時請速電告敝號當立即派員前往檢查概不收費決不食言
青島復興電業謹啓　濟寧路五十八號　電話二四六八八　電報掛號七一九三

德隆五金行
本號新到各種五金機械鐵管油漆路礦船舶建築材料紡織零件工業用品無不具全貨高價廉如蒙惠顧無任歡迎
營業科目　五金機械　油漆雜貨　建築材料　工業用品
青島山東路一四〇號　電話(二)五九六六號　電報掛號七六〇〇號

海狗强背丸
增加身體的健康　增加夫妻的愛情　增加兒女的生育
定價大瓶三元　小瓶一元五角（廣東慎之堂出品）
青島山東路　廣東藥品商店總經理

萬寶晶石眼鏡店

久駐嶗山採辦晶石　電机割磨各式眼鏡　出品精良定價特廉　信用昭著遐邇咸知　外埠函購惠款即寄
青島河北路二十九號　北京路口天津路轉角

大阜銀行
本行辦理銀行一切業務及倉庫貨物抵押事宜手續簡便利率克已除烟台濰縣海州已分設支行辦事處外所有天津濟南開封商邱徐州德州濟寧博山周村各地亦均可通匯取費從廉如蒙賜顧無任歡迎
青島總行電話　經理室二一七九二　營業室二一三九四　出納室二一四一三　夜間用電話二一七九九五

精神治病不針不藥
係根據最新原理、應用精神靈力感應醫學新法、專治中西醫束手針藥不效之疑難大症、如各種精神病、神經衰弱、失眠症、心跳病、胃腸病、腦病、以及一切惡習等、均能立刻見效、且斷根、（簡章備索）
精神治療專家宋本昭啓　地址　定陶路十八號

紅白痢疾丸
星鐘商標
天氣不正　愼防痢疾
初秋之際冷熱不一稍有不愼痢菌即乘機侵入一經患染痛苦難言醫治之道惟有速服華壹氏紅白痢疾丸始能於最短期內脫離苦海重獲自由痢疾患者請試一

上海華壹氏藥房出品
駐青分行四方路六十四號　電話二五〇三四號

肺立甯

咳得頭　睡眼花
主治　流行性百日咳　傷風咳嗽　肺癆肺炎　久咳哮喘　呼吸困難　久咳頑痰
青島總經理　南洋大藥房　山東路二十三號

玲奮電機
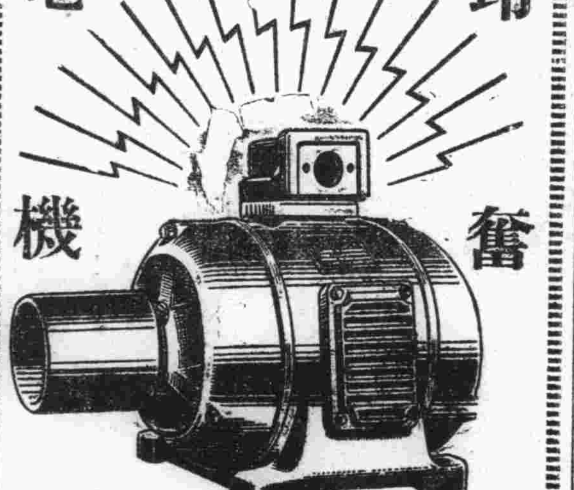
遠勝舶來保證使用
青島代理處　盛亨洋行　東鎮歸化路十二號　電話三一二一四號

五淋白濁　一盒斷根
利比兒　リベール
非速殺滅潛伏在尿道內而源源繁殖的淋菌、驅逐於體外不可。
爲使淋病及早平癒
日常世上盛的「注入、插入、洗滌」等局部療法、因須嚴重繁雜的手續、故一般人妄自使用極屬危險、且此種療法、乃祇以前部尿道治療爲目標、所以究竟難收美滿結果。
惟有「特製利比兒」一經內服、即爲腸所吸收、而尿服後四五小時尿色變藍、即被排泄體外、且此時早覺得異常舒適、此乃本品顯特的殺菌、消炎、利尿、鎮痛的顯著強大作用、已經確實奏効的鐵證、而爲他品所望塵莫及的卓絕優點。
◎各埠大藥房均有出售
總經理　寅屋大藥房　青島膠州路山東路角
總發行所　竹村製劑所　大阪市南久太郎町二

促短之命生
賀爾賜保命
人生自呱呱墮地、而至於老死、大抵不過十年之駒光、其間少壯之年、能有幾何、況未老先衰、生命更覺短促
用少壯動物睪丸、經科學冷氣抽出全部有效成份之結晶體、配合補腎及各種生活素製成
主治　神經衰弱　性慾減退　腰痠背痛　頭暈目眩　失眠心悸　性衰弱症
功能　強精益髓　培本固元　充進性慾　返老還少　却病延齡　強種廣嗣
上海新亞藥廠製造　各大藥房均售
青島辦事處　天津路十八號　電話二八五二七
Hormspermin

子宮座藥　惠乃玉

是現代女性最有效的特效藥、專治婦女赤白帶下
發賣本舖　東京　壽命堂　各有名藥房均有代售
山東省總經理　寅屋大藥房　青島山東路膠州路角　電話二三九六七、五六一六

五大功能保障健康

ZYMASUN
大衆補品　食母生
真靈、真好！
（一）不想吃飯者服了食母生就要吃飯
（二）吃飯不多者服了食母生能飯加餐
（三）腸胃不清者服了食母生胃和便通
（四）飯前一小時服了食母生胃口大開
（五）身體衰弱者服了食母生精神煥發
上海信誼藥廠監製
青島辦事處　山東路八六號二樓

久咳易成癆、治咳務宜早。
桔梗藥
上海佛慈大藥廠總發行　華北分行　天津　法界四號路
青島批銷處　南洋大藥房　青島山東路二十三號　電話一五六四二

中風
肥人當心
海藻晶

為謀全民安居樂業 華北成王道樂土
市署奉令推行三次治強運動

華北政務委員會為謀全民之安居樂業、使華北成為王道樂土、經實施治安強化運動以來、各地民衆對於地方治安強化之努力、經各地方長官與新民會之普遍指導、已漸達深刻認識、頃為期治安強化之大目的徹底達成起見、特再於十一月一日起至十二月二十五日止、舉行第三次強化治安運動、訓令各省市一體推行、本市市公署業經奉到訓令、轉飭所屬一體遵照、並進行籌備一切、茲誌訓令原文如下：

為訓令事、案奉華北政務委員會第六八五七號訓令內開、為訓令事、案查以前兩次舉辦治安強化運動、地方安寧賴以增進、現在時屆冬令、為求進行增強治安起見、特舉辦第三次治安強化運動、除分令外合行抄發此次運動實施要領、令仰遵照辦理具報此令、等因附第三次治安強化運動實施要領、奉此、除分令外、合行抄發實施要領一件、令仰遵照辦理具報此令、

對匪區物資予以封鎖 實行自給自足
市長節約運動日訓話

本市市公署於本月一日上午八時半在市公署禮堂舉行節約運動日、全員參加、市長訓話如下：

今日為十一月一日節約運動日、復與諸君聚會一堂、不勝欣幸、節約運動的意義、上次訓話曾經說過、近年來受戰禍影響、物資之缺乏、物價之騰踊、為歷來所未有、吾人處此時期、惟有力求節儉、然後能克服諸般之困難、大而一國、小而一家、無不如是、古人云「節用而愛人」又云「儉則不匱」所以節約二字、在平時即應躬行、而在現在尤為當前之急務、而不容刻緩者、諸同人謹慎奉公、薪俸所入無多、而事畜之資、端賴於此、尤應平時於諸端費用、力求節省、共度難關、所謂「勤能補拙儉以養廉」就是此意、尤其對於嗜好、務須力為屏除、以免無謂之浪費、且於身心同有裨益、諸位當能共體此意、

談到嗜好二字、細細分析起來、有好壞之分、如奕棋音樂繪畫等、屬於藝術一方面的、固然不能說是一種惡嗜好、然如飲酒吸煙等、則戕身亂性、遺害無窮、而鴉片流毒、尤為可懼、特將鴉片之害、為諸君一談、

鴉片來源、是英國為了毒化我國民衆、減弱我們人種、運銷此種慢性毒品、來我中國、幸有林文忠公、毅然以禁絕為己任、一面嚴法厲禁、以期肅清、一面檢查英船、搜出焚燬、竟至激起英法聯軍之侵略、遂為城下之盟、自此以後、鴉片充斥國內、公然種植、公然吸食、流毒幾遍全國、民國以來、法縣禁令、迄未斷絕、近來各省市辦理禁煙、原為寓禁於征、期漸漸戒絕、而上次警察局舉行大檢查時、竟於各膏店中拘押八十餘人、其中以三十歲青年人為多、以此少壯有為之人、乃竟染毒品嗜好、本署從嚴懲處、以儆效尤、終以無知初犯、一律從寬釋放、不知此輩是否開釋之後、改過自新、或仍沉迷忘返、言念及此、良可痛心、上次華北各省市長官會議、曾聯名提出禁煙禁種議案、已蒙政委會核准、本市決定自明年起、一律禁種、友邦方面、亦竭力協助、務期禁絕似此方為有效辦法、深望將來盡力推行、樹立良好成績、諸君身為官吏、千萬不可染有此種嗜好、致使公務廢弛、精神懈怠、且以辛苦所得之金錢、用以戕身伐性、結果驅至日趨墮落、無所不為、既恭官箴、復損私德、草此為甚、望大家自愛自勉、勿蹈覆轍、實所切囑、

再者本市近三月來、天氣久旱無雨、五穀歉收、為向來所僅見、前者雖曾落雨、但仍未透地、於民生上、治安上均有直接之影響、故冬眠一層、為目前之急務、然如何籌辦、還須預先計劃、若因循誤事、或貧卒舉辦、不但辦理不善、恐將救濟不及、盡成饑荒、鄙人向來作事、為廣集衆益、諸君有何救濟方策、不妨儘量陳述、共同研究、以期周滿周至、方不負為民服務之宗旨、實所切盼、

再者第三次治安強化運動已定於本月一日一致實施、至十二月廿五日結束、此次治強運動目的、為加強上二次運動之力量、對匪區物資予以嚴密封填、實行自足自給辦法、一切詳細規定、昨日王委員長廣播演說、已經闡明此為治強最有力方針、業已訓令各局會同舉辦、將來必有相當之成〇、望大家共同努力、以完成本年之任務是所至盼。

華北映畫
內容相當豐富

北京華北電影公司唯一電影雜誌「華北映畫」出版已年餘、其內容有相當豐富、如影壇一月小事記、日華新片介紹、男女明星私生活填文、好萊塢新片集錦、電影漫畫、並有銅版插圖多幅、其最近已到青、甘肅路十二號春記書報社可定購

四方扶輪學校 秋季運動會
定三日舉行

四方扶輪學校、為謀學生身體向上、學校家庭聯絡及普遍愛路觀念起見、特定於十一月三日上午九時、在該校大操場舉行秋季運動大會、現已籌備就緒、昨特柬請各界涖臨指導云

使華北民衆一德一心 負未來重大使命
民衆代表大會三日開幕

華北民衆代表大會、本月三日下午二時在市禮堂舉行、三百名代表已經正式決定、所有代表均須於三日下午一時以前、齊至山東路市商會集合、領取證章、齊集後同赴會場、大會之趣旨、係使本市紳民對於政府之最高政治方針、得有深切之認識而與各級行政長官發生緊密之聯繫、以期官民一體、於中日提攜之下、對頃刻萬變之國際情勢、得有萬全之準備、其宣傳要點、除於市中心地點緊製宣傳塔印製標語張貼各街市並散發小型傳單及專册外、並於各影院放映宣傳標語、於大會進行中、於四日下午由陳教育局長在廣播電台講演放送、其大會秩序決定如下：

一大會秩序一

一、開會、
一、全體肅立、
一、奏樂（國歌）
一、向國旗行最敬禮一鞠躬、
一、全體靜默三分鐘追悼中日陣亡將士及治强殉死烈、（完畢坐下）
一、致開會辭（謝局長）、
一、華北政務委員會、王委員長代表勞顧問宣讀訓辭、
一、主席介紹現地友邦軍政首領（市長）、
一、友邦軍政首領訓辭、
一、說明大會之目的及要旨省市會議及士紳會議之要點並王委員長愛民之種種設施（謝局長）
一、地方主管長官士必要之說明（姚局長）、
一、新民會（胡科長）、
一、本市民衆代表演說、
一、宣讀議案（尹局長）
一、提出大會決議、宣言、感謝文電、經大會通過（王會長）、
一、民衆代表答辭（鄒會長）、
一、中日要協力邁進！
二、官民要一體團結！
一、發紀念品（謝局長）、
一、致閉會詞（韓局長）、
一、三呼萬歲、
一、民衆代表大會萬歲！（傅局長）、
二、大中華民國萬歲！（友邦長官）。
三、大日本帝國萬歲！（市長）、
一、閉會、
一、攝影（禮堂門外）、

一大會意義一

自事變發生、迄今已逾四載、兄弟鬩牆、同室操戈、言之痛心、幸賴友邦熱誠援助、暨全國民衆之努力、人民國家始獲得一線生機、繼之樹立中日基本條約、發表中日滿共同宣言、最近並獲得世界十餘國家之對國府承認、處處已表現我國正向復興與繁榮之路邁進、惟時局進展瞬息萬變、且歐洲戰火正當熾烈、何時波及東亞未可預料、我新生華北、位於東亞核心、一旦有事首當其衝、故於完成東亞新秩序之大業、仍須排除萬難以絕大之決心努力前進。

友邦日本為應付此非常之世界局勢、已於年前實行新體制以資加強政治機構、發揚體育精神、我國與日滿兩國為三位一體之興亞主幹、當此萬難之秋自亦應追友邦日本之後、樹立應變體制、以便應付當前之危機、惟政府欲加強國家力量、強化政治機能舉凡對外之各項整備對內之治安強化以交通之確保經濟之調整等尚須切實萬全之策、而各項策略之完成與效果、端賴官民協力共同預定之目標邁進、故此次華北各省市民衆代表大會之舉行、即為由各地官府與新民會倡導之下、便民衆對於最高政治方針及華北現狀得有直接了解、並使民衆對各級行政官長發生緊密之聯繫、務使華北一億民衆、一心一德共同負相當將來之重大使命。

小學校長講習會 舉行休業式

本市教育局主辦之鄉區小學校長講習會、於本月一日舉行休業式、陳教育局長致詞如下：今天本市市立鄉區小學校校長講習會舉行休業式、本人特就此機會說幾句話、此次講習期間、僅有六日、雖稍覺短促然所講授者、非教育問題、即時局研討、且均能鉤玄提要、振聵啓聾、而諸位同仁又能聆受、無論學識方面或精神方面、確已有莫大之收穫、所謂探驪得珠、正不必計及講習所得、施諸實際、或作校務改善、或向鄉民講演、抖望進以精心、持以毅力始終一貫、歷久不渝、將來鄉區學校教育、必有顯著之進展而鄉村民衆心理、亦必有相當之轉變、因之協力同心、完成興亞大業、則此次講習會之舉辦、為不虞突、簡單敘語、即作為休業式致詞。

本報特寫
燕京少女歌舞劇團 各女演員介紹

北京藝術科職業學校附屬的燕京少女歌舞話劇團、自從三十日起、在本市光陸大戲院出演以後、深得青市愛好藝術者之歡迎、今天是臨別紀念的最後一天、演完了、她們就要轉回北京去了、以前曾經說過、這個團員完全是十八歲以下的小女孩子、她們每次出演的那麼許多節目、只是十三個小女孩子來回的在表演着、這些小女孩子們是多麼的辛苦着、然而她們每個人都是非常快活的在發展她們的藝術、現在分別的來介紹一下。

一玲琛一 她在這個團體中算是年紀最大的一位團員、因為她面孔胖胖的、而且一切都居於領導的地位、所以大家都叫她為「胖姐」、她今年十八歲、她姓趙、對京劇尤其愛好、桑音非常的宏亮、她自己在希望着將來和孟小冬媲美、同時演話劇「父歸」中的母親、悲哀的時候、真掉眼淚、表情的逼真、使觀衆都灑下了同情淚、女孩子總是感情的、雖然她是演劇、但回到後台去還要大哭半天呢

一許痕一 也是十六歲的妙女郎、她很端莊淑靜的、對於話劇、是特別的有經驗、尤其是飾劇中的老頭兒、可以使你認不出那是一個女孩子飾演的呢、無論是悲、或是喜、她都能很深刻的表演出來、完全和劇中人一般、由於「父歸」中飾父親的演出、就可以斷定她將來在話劇界能夠放一光彩的。

一崔靜一 這是一位富有唱歌天才的小姐、清脆的喉嚨、真可以繞重三匝、因為她面孔的輪廓、長得帶着男子氣概、所以她將頭髮剪得很短、專做老生角色、演「父歸」中的長子、表演多麼的深刻、如果她不說話的話、真猜不出她不過是一個僅僅十七歲的小姑娘啊。

一方鷗一 她也剛剛十七歲、是孫家的一位嬌小姐、動不動就要犯小姐脾氣、一來就撒嬌、大家都要哄着她、她也是京劇的愛好者、工青衣、她被稱為是玲琛的太太、這也許是女孩子的特性、明明是女孩子、而願意說是人家的丈夫、玲琛是孫小姐的丈夫、所以她對她總是負有領導責任的、孫小姐很希望將來能在歌劇界佔一重要地位。

一竹君一 說她完全是一個男孩子、恐怕誰都相信、她姓劉、今年十七歲、短短的頭髮、穿着一身水手式的操衣、強壯的身體完全是一個男孩子的樣子。

一楊婉一 這是一個非常沉靜的美貌女郎、今年十七歲、見了人只是微微一笑、從不多說多話的。因為她的個性沉靜、所以她表演東方舞是最合式不過的了。

一碧凌一 這是一個十六歲的漂亮姑娘、姓蘇、她有柔軟的身材、俏脆的歌喉、美麗的容顏、將來一定是會在唱歌跳舞方面發展她的大才、尤其是擅於演日本舞蹈、以後也許可以說是一顆燦爛的明星呢！

一紅璿一 因為她的個兒子很高就說她是一個十六歲的大姑娘吧！她是汪家的女兒、生就了的小姐脾氣、一會兒合嘴生氣、一會兒哈哈大笑、真是一位有意思的笑哭無常的姑娘、她的日本話很流利、擅長西洋舞、很有藝術的天才。

一曼珠一 是這裏面的最美麗的女兒了、大眼長睫毛、永遠微笑着、露出可愛的樣子來、因為她姓胡、又聰明伶俐、跳起舞來、身段又柔韌、所以大家給她起一個綽號叫做「狐狸精」、她表演的舞蹈最多、將來有做明星的希望。

一鳳蘭一 她是奉天人、但能說得一口北京話、這是楊家有女初長成的當兒、剛剛十六歲、天賦給她一個嬌嫩的歌喉、甜蜜的容貌、她的日本話在這裏面算是最流利的了。

一藝韻一 這位馬小姐也是老生的角色、雖然她是十六歲的小孩子、可是能說能道的、說出話來真不像小孩說的話呢！溫柔、和藹可親、是她具有的、由她待人接物的情形看來、她將來一定可以成功。

一楊娜一 她也是十六歲、身體非常的強健、她與小蝶跳那「健美之讚」的舞蹈、的確健美的很、她的舞蹈跳的很好、性情很溫柔、對人是一視同仁的。

一小蝶一 這是全體團員中最小的一位、今年十五歲、姓李、她是活潑天真、大家都稱她為小弟弟、她無論在台上或是台下、永遠是蹦蹦跳跳的不閒着、別看她年紀小、會的玩意兒可不少、尤其是擅長踢踏舞、這裏面個子最小的就是她。

（圖為女演員全體合影）

民衆代表名單

華北民衆代表大會、定於三日下午二時、在市禮堂舉行、市區民衆代表三百名、業經正式決定、名單如下。

一商界一 鄒道臣、王鄉齋、龔良弼、鄒道三、顧少山、森潤金、李淑周、王壽山、李雲齋、丁敬臣、張玉山、李馥亭、初炳炎、姜吉甫、劉子儒、方百川、王壽臣、王玉峨、鄧善堂、薛慎忱、成怡之、邱耀先、韓恩臣、于西垣、王伯平、張本禮、侯善亭、趙震東、吳新民、李緒光、胡俊臣、徐雲五、董品三、胡允占、江儒泉、孫宇中、李叔庭、張文甫、曲鑑堂、陳顯亭、張仲三、張子元、董希堯、姜彥嗣、王振亭、劉英三、劉益忠、董審琛、王升三、劉子岡、何紹武、孫介臣、焦星樵、梁筱菴、任子久、植鏡海、周紡銘、王壽臣、馬華堂、曲聖言、梁迪九、仇光齊、柴和璞、姜階如、劉英三、紀子威、鄒子卿、原伯平、胡銘新、鄒捷三、梁崇路、蔡煥章、徐步瀛、郭星三、蕭明正、鄒香圃、楊仁齋、宋昇三、紀家兆、宋星法、王福肇、鄭子卿、李瑞亭、向瑞山、紀書田、鄧雲秋、畢少卿、王子九、于書堂、黃海峰、劉潤生、孫中光、邵日賓、宋德恒、范嘉順、時品三、張濟菴、鄒子紓、宮博之、趙百川、宮子謙、畢蔭堂、徐長松、潘益臣、于晉大、王賓卿、陳蘆生、高滌泉、王雨軒、侯晉卿、菲紫石、陳從周、尹玉菴、夏景瑞、王富祥、黃甲林、李泰璋、史美隆、侯嘉亭、張旭初、馬日安、林子安、徐兆瑞、黃壽山、李進臣、陳鏡清、王從齊、王楓岡、陳泉文、李振榮、孫鎮西、李峻宸、楊宗吾、張子全、陳之翰、鄒逢雲、王巨肇、隋日升、朱品三、姜同昌、譚硯池、郭金堂、徐崇昌、王子久、于省三、鄧世鴻、辛蘭圃、蕭守愚、延若坡、劉鴻圖、李滿汶、王麟洪、盛鳴玉、侯光春、于維廷。

一民衆團體一 徐瑞堂、薛錫之、瀛玉昌、武殿臣、崔聽庭、孫冠竹、吳錫熙、王子山、申和軒、陳書、魏子盛、鄭亦康、姜深生、崔子龍、鮑春煊、焦耕亭、潘白川、衛士俊鵬、陸孫瑞鳳、胡吟雪、夏誌嫻、胡七賢、尹貴亭、孫心慈、程曉如、鄧友亭、張志平、田酒權、李殿賢、蕭紹棠、李耀庭、王春亭、張獻廷、楊鼎文、劉子明、曲怡生、丘幹亭、王潑桂、宋壽亭、王林桂、毛樹庭、王明先、朱榮春、吳玉璠、張壽臣、陳忠孝、韓篤亭、孟廣恆、王敬三、劉益三、牛集五、于雲龍、王心一、黃紹先、陳卓如、馬起楨、方浩如、于西垣、牟魯東、鄒伯生、宇通薰、

一文化團體一 閻榮亭、王德房、連榮蘭卿、劉銓法、焦墨鈞、吳梅山、于仕、鮑泰鳳、鄒文英、王文閣、王兆圓、湯齊豐、項濟源、趙海良、劉芳園、王連義、孫雨海、邢明道、鄒鈐人、

一其他團體一 閔蔭堂、單雨階、高啓臣、李清源、鮑子忠、林剛直、李潤之、李文光、王向亭、顧世增、石小坡、楊清環、馬魁閣、孫寶珍、牟昭瑞、崔子進、藍荊山、高吉良、李慶軒、長議東、楊炳生、谷子明、王子英、王玉堂、宋玉珊、韓餘堂、孫香圃、梁宜亭、張義亭、蒲冠五、于德三、孫智民、藍瑞麟、郭占庭、張鴻林、盛壽山、王漪之、魯樹堯、紀齊玉、馬星垣、郭培基、王澤富、許義章、潘兆順、李學文、王貴文、陳靜志、郭彬、陸淵、卞壽財、張元吉、宋岐山、劉學榮、王壽千、孫嵩鵬。

一士紳一 楊玉廷、王召麟、萬子玉、張紹伍、劉良忱、曹海泉、王瑞甫、姜興周、張道郇。

球類比賽大會
比賽程序業經決定

華北靑島體育協會主辦之第三次球類比賽大會、定於三日下午一時在滙泉球場其比賽秩序、業經決定、此次比賽最堪注意者、當推為女子排球、女子隊除三女中外、並有新興之組成、隊名「無名」、隊員多為本市各學校之從事體育指導之教師、屆時當有一番驚人表演、其程序如下。

一男子排球一 一鐵路─青商、二禮賢─崇德 三東文─市中、四青中─勝隊 五勝─勝、六決賽。

一女子排球一 一女中─文德、二聖功─無名 三決勝。

一女子籃球一 女中─旭隊。

足球比賽 青光戰兩隊

本市青光足球隊、自成立以來隊員不時練習、成績頗佳、兼各隊員整齊、致球藝猛進、最近該隊又為觀摩球技起見、再約俄僑及猛虎二球隊在第三公園作兩場友誼比賽、定於今日（星期日）上午十時對俄僑、下午一時半對猛虎、屆時島上人所公認之三名球隊相遇、當有一番激烈之競爭云。

泰山參拜團 於一日首途

濟南鐵路局、東亞旅行社共同舉辦靈峰泰山進香大會之參拜團、於十一月一日由青島車站出發首途矣、而參加者中國人四百名、日本人百名、極表現日華親善旅行之情緒、其列車為客車十台、食堂車一台、於午前十時十五分由靑島車站經滄口、城陽、李哥莊、高密、作山、坊子、張店等主要站直向濟南進發、夜八時四十分許抵達濟南、約停車卅分間後、即入津浦線經崗山達泰安、在車中宿一夜、即由泰安車站就登山之途、於該日午後八時十分由泰安出發直返同牢、夜在濟南稍事停車後、即經由張店、坊子各站在十一時十五分抵達靑島站云。

新民會及本報主辦 成立救濟委會
定期辦理救濟事宜

本市各界為一統新廣場火災之救濟事項、經全體同意組織「靑島市台西鎮新廣場新市場火場救濟委員會」後、該會於本月一日下午二時、於新民會召開第一次會議、通過事項如下：

一、主催：新民會、新民報、
二、各同業分會長為當然委員
三、還聚泰果業分會鄭會長、靑島新民報鄭局長、為主任委員、
四、分設募集、救濟兩班
五、自十一月三日起十一月十日止各同業分會全體動員辦理募集事宜、
六、自十一月十一日起至十一月十五日止辦理救濟事宜、
七、每日募集款項由靑島新民報公佈之。

使商民對所得稅 增加一層認識
統稅局佈告闡述詳盡

本市統稅局以所得稅一項、係初創辦、對於進行手續、與商民習慣上不無煩雜之處、為使商民澈底明瞭此項稅務之意義起見、故屢將該項手續佈告各商週知、各商業誌本報、茲該局復不憚煩勞製發通告、對於所得稅之一切應有之認識、分別闡述詳盡、予商民申報上一莫大便利、爰覓得通告原文、披露於後：

各位商民：本局經徵各稅、向以給謀便商為主旨、無論任何手續、祗要於章則可能範圍以內、莫不予商民以相當之便利、總期公課無虧、商民無擾、彼此互尊立場、各盡職責、所有本局過去的事實、足資憑按、想這是大家、早所共見共聞的。在本局經徵各稅中、關於所得稅一項、在我國是一種新興的稅法、現在雖已全部開徵、但此間商民、比諸華北各地、已享到特殊的利益、按第一類營利事業所得稅、本局係呈准自二十九年一月啓徵、較華北各地晚徵一年、其二三兩類、亦係逐步啓徵、均較他處為晚、想各業商民、切膚之益、當已早經知悉、祗以施行未久（未完）

各界同情罹災者 均踴躍捐募賑款
友邦商民募捐成績佳

以實踐中日敦睦親善攜手為見地、對新廣場大火災民、友邦人士之同情翕然而興、展開中日親交感激情景青島日本居留民團與商工會議所聯合、自十月二十八日起、開始募捐成績極為良好、而迄十一月一日之捐款、已達一萬六千餘元之譜、仍因日日不絕義捐者、募捐事務延長、迄本月五日、而該日決賑後、與市公署商同分配災民云。

一膠濟電汽一 又訊、膠濟電汽公司、與興亞青年隊、機員隊長領導下分派隊員在山東路、聊城路、市場路、廣西路、館陶路等繁華處、自昨日（一日）起、開始街頭募捐之義舉、此募捐迄三日繼續實行。

一紙行同業一 東興紙行崔圍田君日前招待同業時、曾提起對火災捐款、當荷全體同情、慨解義囊、當場捐助國幣一百五十三元、送交本報分配云。

一日本紡績一 在華日本紡績同業會靑島支部、對於新廣場火災災民極表同情、特捐義捐金一千元、送交本社分配云。

一木材公會一 木材業公會會長劉鴻德、當防衛董事李濟川、王麟洪、鑒於新廣場發生火災之慘、特提倡向該會會員勸募、及會員商號、並同業商號盡力捐募、計共募得一千六百二十五元、昨日已送交台西鎮商會代為施放。

一西鎮商會一 台西鎮商會第四十七屆全體董事會議、為救濟新廣場及新市場火災難民一案、業經本會全體董事內、組織救濟團、編為八組、每組以四人為限、已自本月一日起開始分路募集捐款云。

一東寶攝影隊一 東寶攝影隊、為救濟新廣場火災難民、特捐金一封、送交本市社會局、作賑濟災之用云。

又東寶攝影隊、島津監督一行、定三日乘輪歸國、田村氏及其他三三名定五日赴滬云。

惠民社三期業務 繼續辦理
經濟會代表報告

本市惠民社、第一期業務期限、業已屆滿、為討論是否存續問題、於昨（一日）開全體常務董事會議、以惠民社之組織、所辦理之各項業務、實為社會上之須要、貧苦民衆之所期待、在各董事一致表決之下、決定繼續辦理、並於辦理方針、計劃、日內開全體社員大會決定云。

又於惠民社常務董事會議席上出席東亞經濟懇談會北京開會式之市商會李叔周齋劉金南代表報告之各地經濟狀況、與向大會提出之意見、所獲得之答案、即席作一有系統之詳細報告云。

三防懇談會
市北分局召開

市北警察分局、為引起一般市民、防火、防疫、防衛、事項之注意、特定於十一月五日（星期四）在該分局內、召集管內納稅商代表、開座談會、商討一切、通知業已發出云、

救濟新廣場火災難民 本報代收捐款芳名錄

△十一月一日捐款芳名列下

在華日本紡績同業會靑島支部 一千元
永裕鹽業公司潘國壽外三十六名 三百元
統稅局長張夢熊 一百元
美化營造廠 一百元
路透社華籍員工同人 五十元
文德學生高一全體 二十六元
日本棉花會社華人全體 六十元
海泊路三多里同人 十八名十七元
同源公源記同人 十六元五角
崇德中學校高中一年級全體 四十八元
華北交通東海飯店全體 三十九元
滋蓋軒製果廠全體女工 二十五元五角
第二東和油坊 十六元一角五分

△恒聚鹽店
李友三 十元
林毅臣 十元
崔金三 十元
侯啓霖 十元
王祝九 十元
賈賢臣 五元
邱紹初 五元
任金南 五元
李擇斤 五元
曲金相 五元
呂增之 三元
廖子藩 三元
王煥民 三元
王東論 二元
呂世有 二元
韓守德 二元
翟吉民 二元
徐學成 二元
潘崐三 十元
李福生 十元
韓紹勳 五元
邇興藻 五元
計百三十元
周雨橋 五十元
王不疑 四十元
王公館 十元
張于氏 十元
李雲卿 十元
曲宜堂 十元
（膠縣）─李 儀 十元
顧 亭 五元
張琛堂 五元
王化南 五元
趙日亭 五元
中元電器行 五元
樂春山 五元
王子久 五元
高蓬舟 五元
東泰和 五元
新島局職 五元
戰心泉 五元
鄒通周 五元
張 浩 三元
蕭致中 二元
劉祥符 二元
王宗惠 二元
陳恕堂 二元
元和德 二元
福興成 二元
中南商行 二元
馬桂蘭 二元
美利時 二元
孫敬亭 二元
張靜亭 二元
辛兆昌 二元
王如璞 二元
袁德亭 二元
于鳳梧 二元
楊道眞 二元
王百山 二元
吳 敏 二元
宋月桂 二元
辛紹華 二元
李琴圃 二元
楊子遷 一元
無名氏 一元
吳美成 一元
王光欽 一元
王靑元 一元
網俊德 一元
張少華 一元
張振表 一元
林仲泉 一元
靑元甫 一元

孫壞玲 一元
連莉山 一元
張旋初 一元
孫顯廷 一元
泉盛優 一元
林茂山 一元
馮子元 一元
東泰和 一元
德豐合 一元
趙子固 一元
李有珍 一元
王伯川 一元
王篤周 一元
周仲元 一元
李少泉 一元
吳湘雲 一元
葛景瀛 一元
李開泰 一元
葛慶炎 一元
于振橋 一元
張金銘 五角
董玉鑫 五角
王鵬年 五角
李振漢 五角
丁傑三 五角
戰合吉 五角
汲相祥 五角

△青島鹽務局
范是生 一百元
吳善緣 十元
呂子蔚 十元
水雲從 十元
謝懋壽 十元
周維賢 八元
林世壽 六元
陳乃華 五元
范富朗 五元
朱振鈞 五元
王文生 五元
劉峯士 五元
王化南 四元
金筱勝 四元
汪子固 四元
高正明 三元
馮錫壽 三元
鄒模瑜 三元
葉錦南 三元
韓鑑遠 三元
王永立 三元
曹清忱 二元
周 君 二元
殷忠明 二元
陳俊儒 二元
岳鳳如 二元
楊海若 二元
王實善 二元
張燕華 二元
加藤定子 二元
趙燧祥 二元
汪定鑫 二元
王航芬 二元
周雜坊 二元
陶守義 二元
汪廣棣 一元
鄒孟岐 一元
洪慶文 一元
傅仲華 一元
余師誠 一元
呂敷侃 一元
周樸園 一元
顧紹鈞 一元
徐竟成 一元
王德茂 一元
董佩之 一元
王芝生 一元
張清傑 一元
盧相廷 一元
方如琛 一元
盧樹鈞 一元
孫伯鶴 一元
王止功 一元
張蘭圃 一元
孫儒楨 一元
萬茂芬 一元
孫仙洲 一元
靳文瑞 一元
吳賀西 一元
徐殿仁 一元
高仁輔 一元
孫志儀 一元
潘納揚 一元
蔡嗣忠 一元
秦德泉 一元
李伯當 一元

王蔭墻 一元
張世寶 一元
黃 權 一元
李經沼 一元
胡衡昌 一元
閻同福 一元
張集龍 一元
張谷良 一元
胡振世 一元
姬序眞 一元
嚴楨生 一元
李潤華 一元
韓世英 一元
金紹彭 一元
閻增潮 一元
侯恩久 一元
徐乃昌 一元
趙祺安 一元
鄒少達 一元
武學海 一元
涂孝屏 一元
莊近戴 一元
方明曦 一元
王滕珍 一元
闞東鐸 一元
劉國楨 一元
王金瑞 一元
唐宗堯 一元
魏佩斌 一元
劉英才 一元
吳子穎 一元
楊元宗 一元
張秀春 一元
李偉經 一元
張 沂 一元
靳文林 一元
趙定一 一元
王春和 一元
計三百三十七元

△亞細亞全仁
馮徽岑 五元
孫維瑜 二元
李光子 一元
潘心敏 三元
張繼卿 五角
李竹齋 十元
義泰鴻記 十元
康叔南 一元
韓子揚 一元
李慶森 二元
莊李愚 一元
楊振聲 一元
孫樹文 一元
張眞如 二元
曹汝修 一元
李明德 一元
李保元 一元
劉德三 一元
張振鐸 一元
李尚實 一元
林大民 一元
林闌生 一元
谷孔昭 二元
周松山 一元
無名氏 廿元
楊顯庭 二元
王可義 一元
江子樂 一元
李子厚 一元
吳芸棠 一元
徐林莊 一元
鄒紹文 一元
計八十二元五

△青島政泰五金行
政泰五金行 五十元
楊蔭堂 十元
胡海濱 十元
程克明 五元
鄒本才 五元
于大懋 五元
遲孔林 二元
葛啓標 一元
謝福年 三元
王本善 二元
唐之昱 二元
邱甫古 二元
紀濩倫 一元
曲賓鼎 一元
謝豐田 一元
計壹百元整

△西大森藏袋業聯合會
永順和 四十元
德發盛 三十元
華興成 三十元
福昌興 三十元
吉興祥 二十元
雙盛和 二十元
傅 啓 十五元
三聚成 十元
瑞興成 十元
瑞和祥 十元
源發和 十元
四合盛 十元
同興德 十元
孫成書 五元
孫寶臣 五元
同盛茂 五元
德昌祥 五元
復興德 五元
永華誠 五元
同聚祥 五元
劉 盛 五元
姜蓮陞 五元
德和棧 五元
華興昌 五元
同聚東 五元
天增福 五元
源生祥 五元
譚實泉 五元
初玉苛 三元
王吉亮 三元
譚照明 二元
譚丕啟 二元
張道魁 二元
徐大進 一元
計三百四十一元

△埠頭株式會社小港係
劉步雲 二元
王言同 一元
張可全 一元
張庭松 一元
陳雲龍 一元
唐秀卿 一元
王文炳 一元
楊兆琳 一元
薛紹然 一元
王過福 一元
劉運貴 一元
孫 炳 一元
計十五元

△鈴木洋行
崔憲庭 五元
孫誠軒 五元
毛儒卿 五元
楊奇玉 五元
楊瑞獻 五元
程樵樵 五元
李和山 五元
王谷村 二元
藏石卿 二元
孫海峯 二元
孫允禮 二元
計四十三元正

△紙行同業
王雲漢 二十元
崔鑑田 三十元
臧葉庭 十元
黎玉佩 十元
曲長興 十元
劉松溪 十元
王樹三 十元
劉華軒 十元
鄒瑞圖 十元
李茂清 十元
李瑞甫 五元
韓立綱 五元
楊子榮 五元
鞠仙洲 五元
孫茂德 五元
張鶴德 五元
裘子安 五元
松本 三元
計一百六十八元
戰貴軒 五元

十一月一日收三千二百九十七元一角五分
五日間共收九千二百七十九元三角五分。

拔齒、治療、專門、
戶井齒科醫院
肥城路三號（德縣路口）
電話（二）七二九〇號

立止夢遺滑精 買一送一 專治腎虧腰疼
全鹿補腎丸
每大盒一元 每小盒五角

調經養血 保眞丹

化斑淨面水

小兒聖藥
李琴園福幼餅
擅治小兒食積腹痛面黃少食發熱咳嗽嘔吐瀉痢等症
每瓶六角 藥房均售
莫縣一路九號 琴園兒科醫院發行 電話二四四七六號

請至
三山誠眼鏡老店
專採嶗山晶石 營業四十餘載
自設電機工廠 馳譽中外
出品精良 定價低廉
堪稱華北唯一
青島即墨路五十五號
電話二一五八六三

頭痛感冒解熱鎮痛良藥
腦波平藥片
北京市西單北大街一六〇號 股份有限 田邊公司
各界的紳商士女們、務必購備一瓶、作為健康的護符、以備不時之需、自可高枕無憂！
頭痛！發燒！
腦波平奏効奇速、且絕無傷胃害腸等的不良副作用、雖婦孺幼兒、亦得安然服用尤屬此藥的特長！！

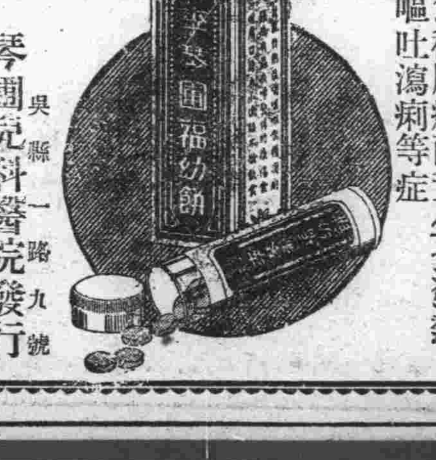

武俠小說
臥虎藏龍傳
王度庐著　鏡海畫

第十一回　幺魔小醜詭計鎖神龍　怪客奇人飛行來巨宅　【10】

隔壁屋中的女人就笑著說：「什麼虎頭兒？我聽見過狼頭狗頭，我還沒聽見過虎頭兒呢！等等，讓我見見！」羅小虎的眼睛也不瞪在門外，可是半天那女人也沒有來，大蘇衞就說：「粉少爺吧！」隔壁笑着，待了一會，那屋的門響，這屋裏的門又有人開，就出現了一個穿桃紅色衣裳，瘦臉水蛇腰的女人，可是這女人才一邁腿、她就哎了一驚，定睛向羅小虎瞧了又瞧，緊接着她就臉色發白，哎喲一聲說：「我認識他！那天在玉宅門口我瞧見過他，放箭射轎子就是他，他是强盜！…………」羅小虎憤怒地把的一扇子打去，女人摔倒在地，羅小虎猛然站起身，怒睜起兩隻眼睛，李成趕緊上前把他攔住，大蘇衞也驚忙躲開，連說：「別生氣！別生氣！」轉臉去幾迦的乾妹妹，並說「喲！你們看看這麼好的身子也打折了！」被打的女人站起來，瘦子揉着臉，哭着，往屋外就走，羅小虎也要走，李成說：「別忙！她認得你，可是決不敢出去給咱們嚷嚷。」又悄聲說：「給她們點錢買得她們把嘴閉住了就是了！」羅小虎却跳起來大怒說：「憑什麼給她錢？自管叫她們到外面去說！我羅小虎誰也不怕！」這時那女人站在院中哭，忽聽街門又響，似乎進來一個男子，帶着氣惱連問說：「是怎麼回事？為什麼哭？誰欺負了你？」那女人嬌啼着說：「屋裡，二個强盜，拿你那把扇子，打了我！…………」男子立時說：「啊！强盜？在京城咱們可不怕强盜，我叫官人去！」屋中的羅小虎已推開李成，猛虎似的跳出，看見院中有個身穿綢衫，很瘦的一個男子，他揮拳就打咚的一聲，男子就躺在地下，兩個女人驚叫着逃往牆角，那男子一邊哼哼着，一邊爬起來。大蘇衞在那邊喊叫說：「賀大爺！您快躲躲吧！可別惹他！」姓賀的喘吁吁地說：「他敢把我怎麼樣？我父親作過知府！我是刑部差事！南城御史是我的義兄，混蛋東西你敢在京師道行？你姓什麼？」羅小虎一拍胸脯說：「老爺姓虎！」又一腳踢去，姓賀的噯喲了一聲，又倒在地下，好像是被踢死了。嚇得李成跑到屋中拿了銀子，推着央求着羅小虎就走。二人出了門，李成還歎氣說：「虎爺你的手底下也太重！打他一下就得啦！何必還踢他一腳？倘或出了人命，你虎爺逃得開，我花牛兒可跑不開！」羅小虎却忿忿地說：「我恨他姓賀！跟我的仇人同姓！」李成聽了這話，不由得一怔，也不敢多問他。兩人就走着，過了大街，又穿進小巷，羅小虎在前，李成在後，忽然李成覺得身後有人一推，他摔了個馬扒，把一封銀子拋在地下了，他「啊呀」一聲，前面的羅小虎回頭問說：「怎麼啦？你連走路都不會！」李成說：「不是不會，是，不知誰從後推了我一下！」羅小虎吃了一驚，四下一看，澹澹的月華照着深巷及兩旁黑黝黝的牆屋，並無人影，他就不信，說：「胡說！你是沒有見瞧下的石頭！」李成扒在地下摸摸，說：「石頭？連我摔倒在地下的銀子也沒有啦？哎呀那只去啦？我就覺着有人推了我一下，可沒看見有人從地下搶銀子呀！」羅小虎又四下看了看，便說：「沒有的話！」回身過來，彎腰向地下看了看，地下雖浮着霧一般的月光，可是要想找個東西也很難。李成就由腰間抽出一口短刀來，把胸挺起來，悄聲說：「一定是有毛賊，我就在這兒等着，毛賊你快回去拿火，順便帶件傢伙來，咱們那屋子房樑上頭藏着一口撲刀，劉泰保也不讓告訴你，你快拿來，假若拿了火來在地下再照不見銀子，那就是有人在暗中跟咱們作對！」羅小虎聽了這話，回身就走，少時來到了積水潭，順着岸往北，走到彼臘前，他心中忽然生了個主意，就不去推門，先扒着牆窟隆往裡去看，見東屋中有燈光，知道是有人回來了，他就先脫下了鞋，悄悄地越過牆去，落地無聲，只見東屋中人影幢幢，正有人說話，雖然聲音不大，可是悄悄走近前，側耳向窗也能聽清，只聽屋中的人說：「無論什麼衙門全都打聽不出，這事可有多麼怪？紅臉魏三臭非跟她有仇勾結了人，假冒官人？把她拿車拉到別處去害死了」

198

今日節目
第三放送…特輯節目

八、三〇　新民體操　北京
八、五〇　修養講座　北京
論語（第三〇講）　傅
九、一〇　華北時局　北京
唱　片　北京
桑中曲　白娘子
九、三〇　新聞重述　北京
九、五〇　商情行市　北京
一一、三〇　兒童時間　北京
故事：小華的奇遇　孫愛影
一二、〇〇　報　時　北京
唱　片　北京
東亞進行曲
獨王逼廣姬
一二、一〇　職業介紹　北京
一二、一五　娛樂節目　北京
一、交響樂　未完成交響樂　北京交響樂團
二、梅花大鼓　黛玉歸天　齊俊卿
一三、〇〇　新　聞　北京
一三、一五　商情行市　北京
一三、三〇　評　書　北京
飛龍傳（第二一九回）　品正三
一四、三〇　新　聞　北京
一四、五〇　絲竹合奏　北京
百家村　錦庭樂　山坡羊　柳搖金　留光社
一八、〇〇　兒童時間　北京
曹青小學學生
一八、二七　預報本晚節目　本台
一八、三〇　趣味講座　北京
談談紅樂　馬恒慶
一九、〇〇　一週大事彙述　本台
一九、二〇　行政工作報告　北京
一九、二七　各地行政工作報告
一九、三〇　懷　講　北京
一九、五〇　單　弦　北京
大秋景　會振庭
二〇、二〇　新　聞　北京
二〇、四〇　崑　曲　北京
紅梨記　北京國劇學會崑曲研究會員
二一、三〇　預報節目　本台
二一、四〇　琵琶獨奏　北京　朱子鈞
二二、〇〇　報　時　北京
新　聞　北京
治强解說　北京
二二、二〇　京　劇　本台
美案　烏龍院　菊詠國劇社

日曆
△十一月二日（星期日）
△九月十四日
△滿潮　午後五時〇分（三四〇）　午前四時三五分（三四七）
△潮退　午後十一時一〇分（四〇）　午前十時五〇分（三一）
△太陽出　七時二三分　沒　六時三分
△太陰出　五時一九分　沒　五時二一分

海州組合出帆

海州行	入港	出港
得春	四日	六日
迎春	一日	四日
元泰	二日	五日
瑞祥	四日	八日
石臼所行		
永祥	三日	四日
華新	三日	四日
恒新	卅一日	三日
石島行		
承春		

株式會社中村組　隱岐輪船洋行　協信海運株式會社　海州汽船同業組合　電話2四四五九號　2四八八八號

青島交通銀行為停止保管箱業務最後催告各租戶來行辦清手續通告
中華民國三十年十月十六日

逕啓者本行自中華民國三十年七月十四日起停止出租保管箱業務前已登報通告現各租戶中尚有未能如期來行辦清終止租賃手續者特再催告敬請各租戶務於即日起來行開箱取出所存物件辦清終止租賃手續如逾期三個月未來取出本行當依照保管箱租用規則邀請證人定期破箱取出箱內物件另行封存但不負保管及任何其他責任如有毀損滅失本行亦不負責事出非常幸勿自誤此告

緊要聲明
逕啓者敝號前任經理趙謙侯先生近因體弱多病精神不足不便擔任敝內事務情願辭退經理職責經敝股東等會議認可並另聘請張善亭先生繼任經理負責一切業務自登報之日起將舊有圖章完全作廢另行更換「魯東同記膠廠」圖章以資鑑別此後生意盈虧發展及以前外欠欠外賬目統歸新任經理負責處理與前任經理無關至於前任經理私人經手事宜以及魯東膠廠賬目範圍以外概由其個人負責與敝方無涉恐未週知特此登報聲明
魯東膠廠前任經理趙謙侯
魯東同記膠廠新任經理張善亭
股東岡田隆夫　增記張振禮全啓
向振祿　趙謙侯　高一山
王宗海　盖百川　鍾士荇

遺失匯票聲明作廢
啓者敝有祥記號十月十一號立祥字第二十一號匯票一只計洋三百元及祥字第二十二號匯票一只計洋三百元又十月十二號立祥字第二十三號匯票一只計洋二百元及祥字第二十四號匯票一只計洋二百元均係青島謙昌號照付再有增順和記十月十三號立增字第一百六十二號匯票一只計洋三百元及增字第一百六十四號計洋一百元均係青島福聚號照付該票等因一時不慎遺失除分別向各照付商號掛失止付外特再登報聲明無論何人拾得該作廢紙此啓
芝罘路五十三號協泰煙行謹啓

聲明道歉
竊以敝人曾於本年四月十七日將自有大名路一二三號裕泰茶莊之舖墊傢俱等項作價一千五百三十元紹賣與王子彬名下另營福成號生理並經介紹人李春先中間人孫克煌代筆人王錫德分別簽名書立賣約為據詎有畢紹祿與我因債務涉訟竟朦詞籠統請法院誤將福成號之財產實施假扣押無辜被累損敝良深除由敝人提供担保金請求法院啓封外特再登報道歉如右
李殿甫謹啓

緊要聲明
謹啓者敝號同夥蘇志安因該君另有高就業於本月二十九日同衆將號內一切帳項鋪墊經算清理將其原股及鴻利一並撤出並立有退股字據為憑嗣後該君在外所有私自賬項統由其自理並前以本號名義領有居住證一份除呈報官廳註銷外嗣後該君無論發生任何事情概與敝號無涉恐未週知特此聲明
曲阜路二十四號東聚興啓

聲明啓事
啓者敝店院名合夥入于錫澤等在本市河南路設立紹康齋店現經友人沈鴻年胡大桊張菲人等代表負責從中調解成立合夥入于錫澤等將加入之股本及所得之紅利如數交付清楚脫離合夥關係除另立退夥契約外至於于錫澤等在退夥前後店中營業盈虧欠內欠外等情概由任紹康負責與于錫澤無涉特此登報聲明
紹康齋店任紹康謹啓

房屋出售
茲有座落青海路八號地（約二百方步）樓房一處計七十餘間沿青海路門面四個擬願賣出售有願購者請向吳縣二路一號美化營造廠接洽為荷　電話二局四二零五號

招募洗衣業外交員
茲擬招募富有經驗之洗衣業外交員數名年齡須在十八歲至三十歲之間粗通日語者尤佳除供給膳宿外月給四五十元上下如有願就者可至本市益都路十八號上田處接洽便安

遺失聲明匯票作廢公告
逕啓者敝號持有之中華民國三十年十月二十日中國聯合準備銀行海州分行開出張字第〇一一二六九號義泰抬頭中國聯合準備銀行青島分行付款匯票一紙計國幣八千元正今已遺失除向該行照章掛失止付外特此登報聲明該匯票無論落於何人之手概行作廢
北京路五十七號內駐青義泰號

遺失聲明
啓者鄙人由青島天和興寶安藥號將天和興照付九七三四號匯票一張係陳作雲名下計國幣一百元整不慎遺失除託義豐與和記作保由瀨縣天和興掛失將款領取外特此登報聲明
鄙人陳作雲啓

聲明出號
敝號夥友程教珠楊樹芹二君於本年八月三十日出號嗣後該二君在外一切行動概與敝號無涉特此聲明
河北路十五號廣興厚啓

倉庫招租
茲有台西一路倉庫一處計拾餘間如有租者請至台西一路一號接洽可也

遺失聲明
第一七六九九八號居住證遺失聲明作廢　東鎮桑梓路三一號王金文啓

遺失聲明
第〇三八五四六號居住證遺失聲明作廢　台西一路一九號方友謙啓

遺失聲明
第三〇四九六二號居住證遺失聲明作廢　楊家群七五號陳茂留啓

遺失聲明
第一三三七九九〇號居住證遺失聲明作廢　東鎮萬壽路二一號鄧玉珮啓

遺失聲明
第〇一三三九六號居住證遺失聲明作廢　荷澤四路二四號侯紀壽啓

遺失聲明
第一二一二五號居住證遺失聲明作廢　觀海路二號乙侯英氏啓

遺失聲明
第一八一七六六號居住證遺失聲明作廢　西吳家村七號曾通饒鵬展城如啓

遺失聲明
第〇七〇一九五號居住證遺失聲明作廢　城武路第七平民院二八一戶孫滌山啓

唐希堯醫學博士啓事
鄙人前在北京協和醫院担任內科多年茲秋曾應本市信義會醫院之聘來青現因合同期滿辭職經各界友好敦挽在魚山路二十九號設立診所應診時間每日上午十點至十二點下午四點至六點星期日下午停診即希公鑒此啓

營業課目
棉花、綿糸、綿布加工品、人造絹布製品、人造絲布製品、砂糖、罐頭、海產物、石鹼、染料、洋灰、三合板、建築材料、其他一般雜貨機械部分品製作及修理、木工品製造
共榮紡石鹼製造所　日本油脂株式會社　代理店
（甲號紡工所經營）電話二六五九號
青島營口路七號
江商株式會社
青島支店
（華名江商洋行）
支店長　二八二四號
棉花係　四八六號
棉品係　一六二三號
雜品係　二六八六號
同　人　二〇三二號
華人帳房　二六六五號
交易所專用　一五二七二號

青島特別市成衣同業公會啓事
敬啓者敝會為謀同業福利及工人生活與維起見自九月一日起工人薪金改按市價請各界顧客一律現款概不除零望祈各界原諒是幸

寒腿
受潮受風受寒腰酸腿痛多年寒腿不遂半身麻木四肢疼痛筋骨疼痛
天陰氣寒非常難過
「速服」
寒腿藥酒
每瓶二元半
能於二小時內發生特別壯力，如腰腿酸痛、或嗽、或發汗、或出氣、均係藥力達到之明證。
青島經售處
●李村路永泰昌●北京路膠東藥房●山東路金星藥房●山西路長春堂●山東路廣安藥房●北京路天合益●四方路律美藥房●山東路長春堂●大津路東藥房●四方路漢美藥房●山東路廣東商店●雲南路鴻濟藥房●金鄉路太和春●台東三路膠南藥房●四方路華豐氏藥房●大生藥房●四方德誠號…子泰藥房●滄口同義堂藥房…仁義藥效

生奶精
華北政務委員會內務總署化驗合格發給成字第三十五號許可證准予行銷
嬰孩缺奶請注意
當天有奶「生奶精」
「生奶精」藥味甜美、性質和平、通氣養血、利竅催奶、凡產後婦人（或奶媽）無奶、或奶汁稀少的服之、當天見效——無奶的便有奶。有奶的便更增多。那奶汁灰黃稀薄的、亦變爲白色濃厚的了：那嬰孩有了飽奶吃。自然精神活潑。發育健壯
男人亦可服用　證明藥力神奇
張君襄臣見其夫人連服生奶精三瓶。奶多身健。認爲必係氣血同補。水火相濟之藥。乃亦購二瓶試服。喜出望外、逢人勸說。功效遠勝其他滑頭補藥多倍。於此更可證明此生奶精藥力之神奇云。
青島經售處：●四方路建美藥房、漢美藥房、華一氏藥房●山東路平誠藥社、長春堂、中西藥房、廣安藥房、金星藥房、宏濟藥房●北京路膠東藥房、長春堂、天合益●大津路廣東藥房、膠東藥房支店、廣東藥房、●冠縣路華北藥房、金鄉路太和春●雲南路鴻濟藥房厚德藥房、三山藥房●山西路長春堂●東鎮威海路共和藥房、大生藥店、雲南路海功藥房、台東二路福南藥房●四方子徐藥房●滄口同義堂、仁義藥莊、鴻春堂藥房。
一外埠經售一
濟南張蓮子及各大藥房　各大藥房　齊寧大興泰　周村鱗興同　鮑莊福祥　滕縣宏成　博山大成　膠縣大華藥社　徐州各大藥房　歸德各大藥房　威海各大藥房

永華齒科醫院遷移聲明
本院因修理房屋已由天津路遷於山東路中市二二一號金星大藥房內照常應診此啓
院長劉永華

淋病專科　公利診療所
青島業華中於全國、而社會畸形之發展、實促一般人易於染淋、自致血氣未定者易就路柳、花柳病之變延於焉與常罹染、自偶爾遇到作嬌、亦常易沾惹而有發病危險、依據現代醫藥之進步情形批評、根治花柳病、殊不困難、然事實上仍不免有纏綿不能斷根、或竟劇變症及病勢因惑之例、此外主由病者已經生不合及錯失治療而不擇醫藥之故、主由於主治醫師未有專門經驗獨到技術多不負責所促成耳敝人二十年以上行醫、專門花柳病研究、富有臨床經驗甘苦茲將一述花柳淋病證狀原因及治療之合理方法病期等、以公私感效之
淋病　淋病為何難治、此問題已經過世界各國許多專家討論、一治認為最難治日濁余意讀為之病人、十之七八、由於治療方法的步驟紊亂、故收不到根治之效果、例如一種輕微在急性淋時有效的療法、如其用之於慢性白濁、則絕無於治愈、而且反有遺害子孫、反之如果以治慢性白濁的療法、來醫治急性白濁、也同樣要失敗的、所以許多庸醫往往在報紙刊登特效藥某一種藥品、某一種手術、能夠解決一切新老白濁、那是只好欺騙無知識外行病家、而不足治愈與患者應據之白濁病患也、今就余二十年來經過治愈急慢性白濁中、擇出一例、以備其餘、希望病家、加以精細之參考、而循行正當途徑、以解決本身病苦。
花柳淋病　初起久患　屢治不愈　確保斷根
九各界同胞身患梅毒之症、花柳淋病梅下疳鼠蹊淋巴腺腫（亦稱第四種性病）對四種花柳病及一二三期梅毒之治療、均已有極進步醫術、採取歐美名廠新發明對症特效藥、在不幸染毒急就設備完善經驗豐富之醫師、根求治、絕對可以斷根、尤以較屢治不愈頑固症狀、請來本診所、治療確有絕對把握可以保證在最短期間內痊癒斷根、敝人對於花柳淋病曾下多年苦心研究診斷症療判別病原確有相當把握、最近以經驗之得法利用各種花柳淋病之對症醫療適用合界名廠特效靈藥療法均可短期治愈、最近有一種新發明化學療法能短期結治全癒極爲靈效也。
診所　青島北京路四百六十六號　時間上午八時至下午七時止　張延年大夫啓

呢絨綿花布
包作各官署各團體各學校制服等項
青島被服工廠
青島河南路二號
電話（二）四五八八號
營業所電話（二）四九三九號

張萬年大夫　花柳淋病
特備近代科學化各種電器醫械　採取世界最新技術　選用歐美名廠特效藥　憑十五年以上臨床經驗　為各級社會解除切膚痛苦
並專治一般屢治不愈疑難之症　絕對負責　確保斷根
確實負責根治把握　初起久患屢治不愈
「花柳病一般症狀及療法」
「花柳病者須注意的變化」
「如何方能治愈頑固各症」
[illegible]
總批發
國產淋藥丸　每盒一元
犀黃滯血丸　定價每盒一元
魚便消同丸　定價三元
痔漏化管丸　黑腎丸　定價三元
各大藥房均有代售
一盒確具把握除根　張萬年大夫
一掃光藥膏　主治乾濕膿疥頑癬額痛一切皮膚搔癢立效
六〇六藥膏
一掃光藥水
全治膏　主治風寒麻木四肢筋骨疼痛瘧氣偏墜損傷跌打貼患處立刻見效
診所青島館陶路…電話二八二七…

明星大戲院
十一月二日起公映
約翰霍華　希淑安琪兒
合演緊張偵探艷情巨片
名探入虎穴
Bulldog Drummonds Secret Police
古堡藏財寶、偽僕起歹心、教授被謀殺、地窖斃匪人
時間　三、三〇　五、三〇　七、二〇　九、一〇　四場循環
票價　頭等　中廳　前廳　兒童　[illegible]

FOLOZU 福祿壽
二日、三日、四日三天
米高梅不同凡響作
視家庭如浜水！以勸人救世為己任！
花月重溫
游移的思想……善變的意志
瓊克勞馥　弗德立馬區　合演超大艷劇
名義上好夫妻・實際上死冤家
如此夫妻　如此上帝　這個道理　這個

光陸大戲院
平度路廿二號　電話八三一〇七
座價　一元五角　兒童學生一元　七角
臨別紀念今天最後一天
（最末兩場）
（一時至五時）（七時至十一時）
切勿觀望錯過！
全國唯一歌舞話劇之新權威！
（全體百餘人登台）
燕京少女歌舞話劇團
著名唯一歌舞話劇團　全體演員一百數十人　表演節目多至四十場　表演時間長至四小時　富麗堂皇　偉大無匹
十一月三日起新片公演！
無花果

平安
日路二十一號　電話二五二四八
今日選映　楊小仲編導
新華影業公司最優出品
著名童星陳娟娟領銜主演
章志直　顧而已　梁心　陳雲　合演
社會偵探悲哀情奇歌唱巨片
小孤女
淒涼悲酸　驚奇感動
江山易改賊性難移　偷兒心腸
伶俐窮奸　雙身逃亡　智擒羣盜　妙策驚人
近期公演
流浪歌女

光陸電影院
海泊路六十三號
十一月二日起上映四天
福斯影片公司新出品
全部野獸探險鉅片
野人王
一潭水毒 誕生無數鱷魚！　二度設計 捉拿人之野王！
下期公演
大力士　女

金城大戲院
西大森（同記）二十二號
評戲明星劇界泰斗
花迎春　王月仙　陳鳳娥
張俊臣　李哈哈　花寶迎　花艷春　劉金雅　王玉海　彭春亭　王林池
午戲　全部　可憐芸娘
夜戲　全部　李三娘　磨房產子
先期售票　對號入座
每逢星期六、日午戲准演

光陸大戲院
東鎮　福寺路六十三號　電話〇三五五六
本院特請著名琴票
少芬小姐
陳蘋　朱徐　劉
（全體藝員四十餘人一齊登台）
今天午戲　一本　鐵公鷄
今天夜戲　四郎探母
本院特請大家編演唐史特劇
全部　武則天
現已抵青　劉美君

中和戲院
青島山東路北首　電話二二六二二
黃寶岩　張文琴　婁亞儒
茹福麟　孫慧山　楊壽峯　韓子樓　秦月臣　劉湘霞　桂雅卿
午一時開演　夜六時止
午戲　六部大審　白水灘　梁山伯祝英台
夜戲　二本　西遊記

東鎮　慈光大戲院
雲門路三十三號　電話三一六八八
今天公演
新華影片公司有聲社會諷刺巨片
袁美雲　梅熹　韓蘭根　尚冠武　章志直　主演
日出
曹禺名著搬上銀幕
下期公演　化身人猿